



MINISTERUL AGRICULTURII
ȘI DEZVOLTĂRII RURALE



ASOCIAȚIA INTERCOMUNITARĂ „ȚARA ZARANDULUI” LEADER GAL

GHIDUL SOLICITANTULUI

pentru accesarea

Măsurii 1.2 / 1C Transfer de cunoștințe, formare și învățare continuă

Vers. 1 - 2020

Ghidul solicitantului

pentru accesarea Măsurii 1.2 / 1C Transfer de cunoștințe, formare și învățare continuă

Prezentul Ghid este un material de informare tehnică a potențialilor beneficiari ai Fondului European Agricol pentru Dezvoltare Rurală (FEADR) implementat prin Programul Național de Dezvoltare Rurală (PNDR) și Asociația Intercomunitară Țara Zarandului LEADER GAL (GAL) se constituie în suport informativ complex pentru întocmirea proiectului conform cerințelor specifice ale PNDR.

Acest document prezintă regulile pentru îndeplinirea condițiilor de eligibilitate de către furnizorii de formare și regulile pentru depunerea proiectului, aprobare și derularea lor. De asemenea, conține documentele ce trebuie prezentate, precum și alte informații utile elaborării proiectului și completării corecte a documentelor.

Ghidul se completează cu prevederile cadrului de reglementare european și național, precum și cu manualele de proceduri ale autorităților cu competențe pe linia gestionării și managementului fondurilor europene nerambursabile acordate României în perioada de programare 2014-2020





MINISTERUL AGRICULTURII
ȘI DEZVOLTĂRII RURALE



ASOCIAȚIA INTERCOMUNITARĂ „ȚARA ZARANDULUI” LEADER GAL

CUPRINS

Capitolul 1 - Prevederi generale

1.1 Dicționar.....	3
1.2 Baza legală europeană și națională.....	4
1.3 Scopul și obiectivele măsurii.....	7

Capitolul 2 - Prezentarea Măsurii

2.1 Descrierea măsurii.....	10
2.2 Cine poate beneficia de fonduri nerambursabile.....	11
2.3 Condiții minime obligatorii pentru acordarea sprijinului.....	13
2.4 Tipuri de acțiuni și cheltuieli eligibile/neeligibile.....	17
2.5 Principiile și criteriile de selecție ale măsurii.....	23
2.6 Valoarea maximă a fondurilor nerambursabile (intensitatea sprijinului)	25

Capitolul 3 - Accesarea fondurilor nerambursabile

3.1. Completarea, depunerea, selecția Dosarului Cererii de Finanțare.....	26
3.1.1 Completarea cererii de finanțare.....	28
3.1.2 Depunerea Dosarului Cererii de Finanțare.....	28
3.1.3 Verificarea Dosarului Cererii de Finanțare.....	29
3.1.4 Selecția proiectelor.....	33
3.1.5 Eligibilitatea la nivel AFIR.....	38

Capitolul 4 – Contractarea fondurilor

4.1. Semnarea contractelor de finanțare pentru proiectele de servicii.....	45
4.2 Modificarea contractelor de finanțare aferente proiectelor de servicii.....	47
4.3 Încetarea contractelor de finanțare.....	52

Capitolul 5 – Implementarea contractelor/deciziilor de finanțare

5.1 Derularea contractelor de servicii.....	53
5.2 Verificarea pe teren a activităților aferente proiectelor de servicii	53
5.3 Verificarea raportului de activitate (intermediar sau final)	55
5.4. Achizițiile.....	56
5.5 Plata.....	57
5.6 Monitorizarea proiectului.....	58

Capitolul 6 – Informații pentru accesarea fondurilor nerambursabile

6.1 Documente necesare întocmirii cererii de finanțare.....	59
6.2 Lista formularelor disponibile pe site-ul GAL.....	60
6.3 GAL Țara Zarandului în sprijinul dumneavoastră	60





MINISTERUL AGRICULTURII
ȘI DEZVOLTĂRII RURALE



ASOCIAȚIA INTERCOMUNITARĂ „ȚARA ZARANDULUI” LEADER GAL

Capitolul 1 - Prevederi generale

În cadrul măsurii „Transfer de cunoștințe și acțiuni de informare”, se derulează activități de instruire și alte tipuri de activități pentru a îmbunătăți potențialul uman al persoanelor care sunt implicate în sectoarele agricol, alimentar și silvicultură, manageri în agricultură și IMM-uri cu activitate în zonele rurale.

Transferul de cunoștințe și acțiunile de informare cuprind: cursuri de instruire, workshop-uri, îndrumare profesională, activități demonstrative, acțiuni de informare, schimburi în agricultură pe termen scurt și scheme de vizitare.

Aceste acțiuni sunt implementate pentru a aborda nevoile identificate în SDL. Aceste activități sunt cruciale pentru a promova creșterea economică și dezvoltarea în teritoriul GAL și îmbunătățesc sustenabilitatea, competitivitatea, eficiența resurselor și performanțele de mediu în întreprinderile agricole și activitățile neagricole susținute de SDL.

În plus această măsură contribuie la creșterea legăturii dintre agricultură și cercetare, în special prin integrarea și diseminarea rezultatelor activităților susținute de Măsura 1.1.

Contribuția la aspecte centrale și la obiectivele transversale

Atât în contextul specific al strategiei de dezvoltare locală SDL cât și transversal la scara PNDR, transferul de cunoștințe și acțiunile de informare reprezintă o măsură orizontală relevantă pentru toate prioritățile UE privind dezvoltarea rurală.

Măsura contribuie la prioritatea 1 „Stimularea transferului de cunoștințe și a inovării în agricultură, silvicultură și a zonelor rurale”, în mod special zona de interes 1A „stimularea inovării, a cooperării și a dezvoltării bazei de cunoștințe în zonele rurale” și 1C „Stimularea învățării pe termen lung și a instruirii profesionale în sectoarele agricol și silvic”.

1.1 Dicționar

Definiții:

Beneficiar - entitate publică sau privată care activează în domeniul formării profesionale a adulților și care îndeplinește condițiile de eligibilitate și de selecție;

Cerere de Finanțare - document depus de către un solicitant în vederea obținerii sprijinului financiar nerambursabil;

Contractul de Finanțare - document cadru care reglementează acordarea fondurilor nerambursabile între ÂFIR și beneficiarul fondurilor nerambursabile;

Eligibilitate - totalitatea condițiilor de eligibilitate pe care un solicitant trebuie să le îndeplinească în vederea obținerii finanțării prin măsurile/operațiunile din FEADR;





MINISTERUL AGRICULTURII
ȘI DEZVOLTĂRII RURALE



ASOCIAȚIA INTERCOMUNITARĂ „ȚARA ZARANDULUI” LEADER GAL

Expert formator - persoană fizică cu experiență, abilități și competențe profesionale specifice în domeniul instruirii, prin utilizarea de metode și tehnici specifice, dovedite prin documente justificative în condițiile legii și prevăzute în prezentul Ghid al Solicitantului;

Fișa măsurii - reprezintă documentul care descrie motivația sprijinului financiar nerambursabil oferit, obiectivele măsurii, aria de aplicare și acțiunile prevăzute, tipul de investiții/servicii, menționează categoriile de beneficiari și tipul sprijinului;

Grup țintă - fermieri care pot participa în cadrul cursurilor de formare profesională conform ghidului solicitantului;

Partener - entitate publică sau privată care poate participa alături de solicitant la depunerea unei Cereri de finanțare și implementarea proiectului în cadrul PNDR 2014-2020, în conformitate cu prevederile Acordului de parteneriat semnat;

Reprezentantul legal - persoana care are dreptul, de a reprezenta din punct de vedere legal solicitantul, respectiv beneficiarul, potrivit actului de organizare și funcționare al entității care depune proiectul și care semnează Cererea de finanțare, respectiv Contractul de Finanțare sau persoana împuternicită, în condițiile legii, de către Reprezentantul legal prin procură notarială;

Solicitant - entitate publică sau privată, constituită conform legislației în vigoare în România, care are în obiectul de activitate formarea profesională a adulților, realizează o propunere de proiect și depune cerere de finanțare individual sau în parteneriat având, în acest caz, calitatea de lider;

Valoarea totală a proiectului - reprezintă suma cheltuielilor eligibile și neeligibile pentru investiții/servicii;

AFIR - Agenția pentru Finanțarea Investițiilor Rurale;

DGDR AM PNDR - Direcția Generală Dezvoltare Rurală Autoritate de Management pentru Programul Național de Dezvoltare Rurală 2014-2020;

CDRJ - Compartimentul de Dezvoltare Rurală Județean;

DATFP - Direcția Asistență Tehnică și Formare Profesională;

FEADR - Fondul European Agricol pentru Dezvoltare Rurală;

MADR - Ministerul Agriculturii și Dezvoltării Rurale;

SFP - Serviciul de Formare Profesională.

1.2 Baza legală europeană și națională

Legislație UE

- R (UE) Nr. 1336/2013 de modificare a Directivelor 2004/17/CE, 2004/18/CE și 2009/81/CE ale Parlamentului European și ale Consiliului în ceea ce privește pragurile de aplicare pentru procedurile de atribuire a contractelor de achiziții;





MINISTERUL AGRICULTURII
ȘI DEZVOLTĂRII RURALE



ASOCIAȚIA INTERCOMUNITARĂ „ȚARA ZARANDULUI” LEADER GAL

- Regulamentul (UE) nr. 1305/2013 al Parlamentului European și al Consiliului privind sprijinul pentru dezvoltare rurală acordat din Fondul European Agricol pentru Dezvoltare Rurală (FEADR) și de abrogare a Regulamentului (CE) nr. 1698/2005 al Consiliului, cu modificările și completările ulterioare;
- Regulamentul (UE) nr. 1306/2013 al Parlamentului European și al Consiliului privind finanțarea, gestionarea și monitorizarea politicii agricole comune și de abrogare a Regulamentelor (CEE) nr. 352/78, (CE) nr. 165/94, (CE) nr. 2799/98, (CE) nr. 814/2000, (CE) nr. 1290/2005 și (CE) nr. 485/2008 ale Consiliului, cu modificările și completările ulterioare;
- Regulamentul Delegat (UE) nr. 807/2014 al Comisiei din 11 martie 2014 de completare a Regulamentului (UE) nr. 1305/2013 al Parlamentului European și al Consiliului privind sprijinul pentru dezvoltare rurală acordat din Fondul European Agricol pentru Dezvoltare Rurală (FEADR) și de introducere a unor dispoziții tranzitorii, cu modificările și completările ulterioare;
- Regulamentul de punere în aplicare (UE) nr. 808/2014 al Comisiei din 17 iulie 2014 de stabilire a normelor de aplicare a Regulamentului (UE) nr. 1305/2013 al Parlamentului European și al Consiliului privind sprijinul pentru dezvoltare rurală acordat din Fondul European Agricol pentru Dezvoltare Rurală (FEADR), cu modificările și completările ulterioare;
- Regulamentul de punere în aplicare (UE) nr. 809/2014 al Comisiei din 17 iulie 2014 de stabilire a normelor de aplicare a Regulamentului (UE) nr. 1306/2013 al Parlamentului European și al Consiliului în ceea ce privește sistemul integrat de administrare și control, măsurile de dezvoltare rurală și ecocondiționalitatea;
- Regulamentul Delegat (UE) nr. 907/2014 al Comisiei din 11 martie 2014 de completare a Regulamentului (UE) nr. 1306/2013 al Parlamentului European și al Consiliului în ceea ce privește agențiile de plăți și alte organisme, gestiunea financiară, verificarea și închiderea conturilor, garanțiile și utilizarea monedei euro, cu modificările și completările ulterioare;
- Regulamentul de punere în aplicare (UE) nr. 908/2014 al Comisiei din 6 august 2014 de stabilire a normelor de aplicare a Regulamentului (UE) nr. 1306/2013 al Parlamentului European și al Consiliului în ceea ce privește agențiile de plăți și alte organisme, gestiunea financiară, verificarea conturilor, normele referitoare la controale, valorile mobiliare și transparența, cu modificările și completările ulterioare;
- Decizia de punere în aplicare a Comisiei nr. 3508 din 26.05.2015 de aprobare a Programului de dezvoltare rurală al României pentru sprijin din Fondul European Agricol pentru Dezvoltare Rurală, cu modificările ulterioare.

Baza legală națională

- Programul Național de Dezvoltare Rurală pentru perioada 2014 – 2020 – cu modificările și completările ulterioare.
- Legea Nr. 31/1990 privind societățile comerciale cu modificările și completările ulterioare; Ordonanța de Guvern Nr. 26/2000 cu privire la asociații și fundații cu modificările și completările ulterioare



Asociația Intercomunitară Țara Zarandului LEADER GAL
CIF 28212496, Crișcior, tel/fax. 0254 616 917
www.tara-zarandului.ro, e-mail: office@tara-zarandului.ro



MINISTERUL AGRICULTURII
ȘI DEZVOLTĂRII RURALE



ASOCIAȚIA INTERCOMUNITARĂ „ȚARA ZARANDULUI” LEADER GAL

- Ordonanță de Urgență a Guvernului (OUG) Nr. 44/2008 privind desfășurarea activităților economice de către persoanele fizice autorizate, întreprinderile individuale și întreprinderile familiale modificările și completările ulterioare
- Legea Nr. 1/2011 a educației naționale modificările și completările ulterioare
- Ordonanța de Guvern (OG) Nr. 8 din 23 ianuarie 2013 pentru modificarea și completarea Legii nr. 571/2003 privind Codul fiscal și reglementarea unor măsuri financiar-fiscale
- Alte acte normative aplicabile în domeniul fiscal
- Hotărâre nr. 30/2017 privind organizarea și funcționarea Ministerului Agriculturii și Dezvoltării Rurale, precum și pentru modificarea art. 6 alin. (6) din Hotărârea Guvernului nr. 1.186/2014 privind organizarea și funcționarea Autorității pentru Administrarea Sistemului Național Antigridină și de Creștere a Precipitațiilor, cu modificările ulterioare;
- Ordinul Ministrului Agriculturii și Dezvoltării Rurale Nr. 751/R/18.05.2017 pentru aprobarea structurii organizatorice, a regulamentului de organizare și funcționare și a statului de funcții pentru Agenția pentru Finanțarea Investițiilor Rurale;
- Ordonanța de Urgență a Guvernului nr.66/2011 privind prevenirea, constatarea și sancționarea neregulilor apărute în obținerea și utilizarea fondurilor europene și/sau a fondurilor publice naționale aferente acestora, cu modificările și completările ulterioare;
- Ordonanța de Urgență a Guvernului nr. 41/2014 privind înființarea, organizarea și funcționarea Agenției pentru Finanțarea Investițiilor Rurale, prin reorganizarea Agenției de Plăți pentru Dezvoltare Rurală și Pescuit, aprobată prin Legea nr. 43/2015;
- Hotărârea Guvernului nr. 226/2015 privind stabilirea cadrului general de implementare a măsurilor Programului Național de Dezvoltare Rurală cofinanțate din Fondul European Agricol pentru Dezvoltare Rurală și de la bugetul de stat cu modificările și completările ulterioare.
- Ordonanța de urgență a Guvernului nr. 49/2015 privind gestionarea financiară a fondurilor europene nerambursabile aferente politicii agricole comune, politicii comune de pescuit și politicii maritime integrate la nivelul Uniunii Europene, precum și a fondurilor alocate de la bugetul de stat pentru perioada de programare 2014-2020 și pentru modificarea și completarea unor acte normative din domeniul garanțării, aprobată prin Legea nr. 56/2016, cu modificările și completările ulterioare;
- Ordinul ministrului agriculturii și dezvoltării rurale nr. 966/R din 15.03.2018 privind aprobarea structurii organizatorice și a statului de funcții ale Ministerului Agriculturii și Dezvoltării Rurale.
- Ordinul Ministrului Agriculturii și Dezvoltării Rurale 1370/R/din 04.08.2017 privind aprobarea Regulamentului de Organizare și Funcționare a Ministerului Agriculturii și Dezvoltării Rurale, cu modificările și completările ulterioare;
- Ordinul Ministrului Agriculturii și Dezvoltării Rurale nr. 300 din 31 august 2017 pentru stabilirea tipurilor și dimensiunilor exploatațiilor de creștere a suinelor pe teritoriul României;
- Ordinul Președintelui Autorității Naționale Sanitare Veterinare și pentru Siguranța Alimentelor nr. 20 din 5 martie 2018 pentru aprobarea Normei sanitare veterinare privind condițiile de biosecuritate în exploatațiile de suine;



Asociația Intercomunitară Țara Zarandului LEADER GAL
CIF 28212496, Crișcior, tel/fax. 0254 616 917
www.tara-zarandului.ro, e-mail: office@tara-zarandului.ro



MINISTERUL AGRICULTURII
ȘI DEZVOLTĂRII RURALE



ASOCIAȚIA INTERCOMUNITARĂ „ȚARA ZARANDULUI” LEADER GAL

- Ordinul MADR nr. 207/21.06.2017 privind aprobarea Procedurii de sistem privind realizarea procedurilor pe activități;
- Codificare structuri MADR - adresa 34007/05.12.2017.
- Legea nr. 98/2016 privind achizițiile publice.

1.3 Scopul și obiectivele măsurii

ATENȚIE!

Cursurile de formare profesională organizate prin Măsura. 1.2 / 1C nu se supun prevederilor art. 21 din Ordonanța nr. 129/2000 privind autorizarea furnizorilor de formare profesională a adulților.

Obiective de dezvoltare rurală :

- favorizarea competitivității agriculturii;
- asigurarea gestionării durabile a resurselor naturale și combaterea schimbărilor climatice;
- obținerea unei dezvoltări teritoriale echilibrate a economiilor și comunităților rurale, inclusiv crearea și menținerea de locuri de muncă;

Obiective specifice ale măsurii:

Obiectivele urmărite de măsură se referă la:

- asigurarea formării necesare tinerilor fermieri și micilor fermieri din teritoriul GAL beneficiari ai măsurilor din SDL;
- asigurarea formării necesare antreprenorilor rurali beneficiari ai măsurilor din SDL;
- asigurarea formării fermierilor, grupurilor de fermieri și oricăror alte forme asociative cu activitate în agricultură din teritoriul GAL;
- asigurarea formării antreprenorilor rurali potențiali și existenți, alții decât beneficiarii măsurilor specifice ale SDL.

✚ **Măsura contribuie la prioritatea/prioritățile prevăzute la art. 5, Reg. (UE) nr. 1305/2013**

- P1: Încurajarea transferului de cunoștințe și a inovării în agricultură, silvicultură și în zonele rurale ca prioritate principală și ca prioritate secundară
- P2: Creșterea viabilității exploatațiilor și a competitivității tuturor tipurilor de agricultură în toate regiunile și promovarea tehnologiilor agricole inovatoare și a gestionării durabile a pădurilor
- P3: Promovarea organizării lanțului alimentar, inclusiv procesarea și comercializarea produselor agricole, a bunăstării animalelor și a gestionării riscurilor în agricultură



Asociația Intercomunitară Țara Zarandului LEADER GAL
CIF 28212496, Crișcior, tel/fax. 0254 616 917
www.tara-zarandului.ro, e-mail: office@tara-zarandului.ro



ASOCIAȚIA INTERCOMUNITARĂ „ȚARA ZARANDULUI” LEADER GAL

- P4: Refacerea, conservarea și consolidarea ecosistemelor legate de agricultură și silvicultură
- P5: Promovarea utilizării eficiente a resurselor și sprijinirea tranziției către o economie cu emisii reduse de carbon și reziliență la schimbările climatice în sectoarele agricol, alimentar și silvic
- P6: Promovarea incluziunii sociale, a reducerii sărăciei și a dezvoltării economice în zonele rurale
 - + **Măsura corespunde obiectivelor art. 14 din Regulamentul (UE) Nr. 1305/2013**
 - + **Măsura contribuie la Domeniul de intervenție 1C Încurajarea învățării pe tot parcursul vieții și a formării profesionale în sectoarele agricol și forestier.**
 - + **Măsura contribuie la obiectivele transversale ale Reg. (UE) nr. 1305/2013:**

- **Inovare:** Acțiunile de formare profesională și de informare care vor fi finanțate prin această măsură au un rol important în dobândirea de cunoștințe, competențe și concepte noi în rândul fermierilor și a persoanelor active în domeniul agro-alimentar.
- **Protecția mediului și atenuarea schimbărilor climatice:** înțelegerea și asumarea de către fermieri a angajamentelor privind protecția mediului, inclusiv protejarea biodiversității, precum și a acțiunilor de adaptare la efectele schimbărilor climatice și de reducere a concentrației de GES din atmosferă (limitarea emisiilor din agricultură, generate de activități cheie precum producția animalieră și utilizarea îngrășămintelor, cât și intensificarea activității de sechestrare a carbonului) îl deține transferul de informații și cunoștințe, formarea și dobândirea de aptitudini.
 - + **Complementaritatea cu alte măsuri din SDL:**

Măsura M.1.2 este complementară măsurii M1.1 a SDL prin faptul că separă intervențiile specifice de tip formare și informare între cele două măsuri.

- + **Sinergia cu alte măsuri din SDL:**

Măsura M.1.2 este în sinergie cu toate măsurile SDL prin impactul pe care formarea, informarea, schimbul de experiență și competențele dobândite le au direct, indirect și în special transversal.

- + **Valoarea adăugată a măsurii:**

- Asigură transferul de cunoștințe tehnice și tehnologice spre fermieri și antreprenori rurali;
- Asigură dobândirea de competențe noi necesare integrării economice a operațiunilor agricole și neagricole;
- Asigură o contribuție superioară la creșterea valorii adăugate a proceselor și produselor provenind de la beneficiarii măsurii;
- Asigură cadrul necesar creșterii competențelor specifice și integrarea activă a acestora în procesele productive cu legătură directă cu piața.

- + Tipuri de acțiuni eligibile

Activitățile eligibile în baza acestei măsuri sunt:

- a. Acțiuni de instruire profesională și dobândire competențe





ASOCIAȚIA INTERCOMUNITARĂ „ȚARA ZARANDULUI” LEADER GAL

- Cursuri de instruire, workshop-uri și îndrumare profesională: sesiuni specifice pentru a atinge obiectivele concrete de instruire pentru grupurile țintă.
- b. Proiecte demonstrative / acțiuni de informare
- Proiecte / activități demonstrative: sesiuni practice pentru a ilustra tehnologia, utilizarea unei echipament nou sau îmbunătățit semnificativ, metode noi de protecție a recoltei sau o tehnică specifică de producție.

✚ Scopul prezentului Apel de selecție de proiecte aferente măsurii 1.2

Prezentul Apel de selecție de proiecte aferent măsurii 1.2 urmărește îmbunătățirea competențelor și cunoștințelor de bază precum și diseminarea/asimilarea rezultatelor cercetării și a inovării, prin acțiuni de instruire profesională și dobândire competențe, respectiv cursuri de instruire, workshop-uri și îndrumare profesională: sesiuni specifice pentru a atinge obiectivele concrete de instruire pentru grupurile țintă, reprezentate de fermieri în special beneficiari sau potențiali beneficiari ai măsurilor de finanțare prin SDL :

- **M1.1 / 1B - Cooperarea în scopul creării de forme asociative, rețele și clustere, grupuri operaționale pentru diversificarea activităților rurale**
- **M2.2 / 2B - Ferme mici și mijlocii**
- **M3 / 3A, 2A - Sprijin pentru integrarea și promovarea schemelor de calitate pentru produsele locale**





MINISTERUL AGRICULTURII
ȘI DEZVOLTĂRII RURALE



ASOCIAȚIA INTERCOMUNITARĂ „ȚARA ZARANDULUI” LEADER GAL

Capitolul 2 – Prezentarea măsurii

2.1 Descrierea măsurii

Prezentul Apel de selecție de proiecte pentru Măsura 1.2 se adresează entităților publice sau private care activează în domeniul formării profesionale a adulților în vederea efectuării cursurilor de formare profesională de scurtă durată, 5 zile (40 ore) adresate fermierilor beneficiari sau potențiali beneficiari ai măsurilor de finanțare prin SDL :

- M1.1 / 1B - Cooperarea în scopul creării de forme asociative, rețele și clustere, grupuri operaționale pentru diversificarea activităților rurale
- M2.2 / 2B - Ferme mici și mijlocii
- M3 / 3A, 2A - Sprijin pentru integrarea și promovarea schemelor de calitate pentru produsele locale

și vizează următoarele domenii, respectiv Antreprenoriat Rural și Parteneriat Rural.

1. Formarea în domeniul Antreprenoriatului Rural curs competențe antreprenoriale, cu aplicare pe **înființarea unui IMM sau a unei întreprinderi individuale, persoane fizice autorizate adaptată specificului GAL Țara Zarandului** cu următoarele tematici/capitole:

- Noțiuni de înființare SRL sau întreprindere individuală, pfa
- Management SRL sau întreprindere individuală, pfa etc – strategie și plan de afaceri
- Dezvoltare agricolă durabilă și adaptare la schimbările climatice – mentalități și exemple concrete (cu accent pe situația existentă în teritoriul GAL)
- Marketing rural și exemple de bune practici în domeniile prioritare

Fiecare dintre aceste teme va fi acoperită printr-o pregătire teoretică și un atelier de lucru practic.

În cadrul atelierului se vor aplica efectiv noțiunile predate, trainerul urmând să asiste participanții să elaboreze documentația necesară înființării unui SRL sau a unui I.I./P.F.A.

2. Formare în domeniul parteneriatului rural – cu aplicare directă în domeniul înființării și funcționării cooperativelor și a întreprinderilor sociale de inserție cu adaptata specificului TZ cu următoarele tematici/capitole:

- Înființarea structurilor asociative din mediul rural;
- Managementul structurilor asociative din mediul rural ;
- Introducerea principiilor dezvoltării durabile în activitatea structurilor asociative din mediul rural;
- Valorificarea avantajelor oferite de structurile asociative;

Fiecare dintre aceste teme va fi acoperită printr-un curs de pregătire teoretică și un atelier de lucru practic.

În cadrul atelierului se vor aplica efectiv noțiunile predate, trainerul urmând să asiste participanții să elaboreze documentația necesară înființării unei cooperative, să ia decizii privind managementul acesteia și să elaboreze un plan de afaceri și o strategie de marketing care respectă principiul dezvoltării durabile. De asemenea se vor identifica propuneri de parteneriate.

Cursurile de formare profesională organizate în cadrul prezentului Apel de propuneri de proiecte nu se supun prevederilor art. 21 din Ordonanța nr. 129/2000 privind formarea profesională a adulților.



Asociația Intercomunitară Țara Zarandului LEADER GAL
CIF 28212496, Crișcior, tel/fax. 0254 616 917
www.tara-zarandului.ro, e-mail: office@tara-zarandului.ro



ASOCIAȚIA INTERCOMUNITARĂ „ȚARA ZARANDULUI” LEADER GAL

Cursurile de formare profesională (5 zile însumând 40 ore de instruire) vor acoperi ambele domenii de formare menționate mai sus, într-o proporție care va fi stabilită de către solicitant în funcție de nevoile grupului țintă.

Cursurile de formare profesională se vor realiza pe baza unei curricule, solicitantul urmând să adapteze tematica în funcție de nevoile specifice ale grupului țintă identificate în cadrul SDL de ex. instruire în domeniul antreprenoriatului rural, schimbarea mentalității privind asocierea și cooperarea, realizarea structurilor asociative care să ofere putere de negociere în relația cu furnizorii și distribuitorii, marketing rural și exemple de bune practici în concordanță cu măsurile și finanțările din strategie.

Aspecte privind derularea cursurilor

- Numărul minim de participanți/grupa de formare este de 10 persoane, numărul maxim de participanți/grupa de formare este de 28 de persoane.
- Durata unei acțiuni de formare- modul de instruire, este de 40 de ore pentru cele două domenii : Antreprenoriat rural și Parteneriat rural.
- Cursurile de formare profesională se vor realiza pe baza unei curricule însoțită de plan de pregătire pentru fiecare grupă.
- Curricula și suportul de curs vor urmări respectarea modulului de instruire alcătuit din cele două domenii ANTREPRENORIAT RURAL-PARTENERIAT RURAL).
- Fiecare participant va primi o mapă de prezentare care va conține cel puțin următoarele: printuri - atât suport de curs, cât și alte informații relevante - CD, block notes, pix.
- Cursanții vor certifica prezența proprie prin semnătura pe formularul de listă de prezență. Expertul formator va ține evidența prezenței cursanților prin certificare cu semnătura proprie pe formularul de listă de prezență.
- **Procesul de evaluare** va avea în vedere gradul de însușire a deprinderilor și competențelor asociate celor două domenii : Antreprenoriatul rural și Parteneriat rural. Cursanții vor fi evaluați în ceea ce privește dobândirea competențelor specificate în cadrul curriculei. La finalul modului de formare profesională, beneficiarul va realiza evaluarea finală a cunoștințelor teoretice și practice pe cele două domenii, dobândite de cursanți, în urma participării la toate cele 40 de ore de instruire. La sfârșitul cursurilor, cursanții vor primi **Atestat de participare**. Semnarea diplomelor de participare se face de către beneficiar. Responsabilitatea privind corectitudinea informațiilor menționate în Atestatele de participare aparține exclusiv solicitantului.
- Solicitantul va fi responsabil de asigurarea participării cursanților la instruire.
- Toate materialele editate, tiparite și distribuite pentru și pe parcursul sesiunilor de instruire vor prezenta elemente de identitate vizuală conform Ghidului de utilizare a elementelor de identitate vizuală pentru proiectele finanțate prin Programul Național de Dezvoltare Rurală, întocmit în baza Anexei III din Regulamentul (UE) nr. 808/2014, art. 2.2 – Responsabilitățile beneficiarilor.

2.2 Cine poate beneficia de fonduri nerambursabile

Solicitanții eligibili în cadrul M.1.2/1C sunt:

- Beneficiari direcți





ASOCIAȚIA INTERCOMUNITARĂ „ȚARA ZARANDULUI” LEADER GAL

Beneficiarii eligibili pentru susținerea acestei măsuri sunt entitățile sau organismele care vor asigura transferul de cunoștințe și/sau acțiuni de informare în beneficiul persoanelor implicate în sectoarele agricol, alimentar, manageri de exploatații, agenți economici / IMM-uri care activează în zonele rurale. Organismele care organizează schimburile în agricultură și vizitele sunt de asemenea beneficiari eligibili ai acestei măsuri. Beneficiarii transferului de cunoștințe și al acțiunilor de informare trebuie să fie persoanele implicate în sectoarele agricol, alimentar și silvic, manageri de exploatații și alți agenți economici care sunt IMM-uri care funcționează în teritoriul acoperit de GAL.

- Beneficiari indirecti

Beneficiarii indirecti sunt reprezentați de beneficiarii măsurilor din Strategia de Dezvoltare Locală a Țării Zarandului 2014 – 2020, la care se adaugă beneficiarii potențiali activi în exploatațiile agricole din teritoriul GAL.

Costurile suportate de către participanții care iau parte la aceste activități sunt rambursate de către furnizorul de servicii (beneficiar). Nu există o limită a dimensiunii exploatației sau a întreprinderii alimentare sau silvice care participă la activitățile promovate în baza acestei măsuri.

Grupul țintă

În cadrul prezentului apel de selecție de proiecte grupul țintă este format din:

Beneficiari sau potențiali beneficiari ai măsurilor de finanțare a măsurilor din SDL:

- M1.1 / 1B - Cooperarea în scopul creării de forme asociative, rețele și clustere, grupuri operaționale pentru diversificarea activităților rurale
- M2.2 / 2B - Ferme mici și mijlocii
- M3 / 3A, 2A - Sprijin pentru integrarea și promovarea schemelor de calitate pentru produsele locale

Beneficiarul trebuie să verifice încadrarea beneficiarilor indirecti în grupul țintă.

Grupul țintă (GT) va respecta următoarele:

GT - minim 30 de persoane ce lucrează sau își manifestă interesul de a lucra în agricultură:

Persoanele din grupul țintă trebuie să aibă domiciliul sau locul de muncă în teritoriul GAL.

Pentru demonstrarea apartenenței beneficiarilor indirecti la grupul țintă specificate mai sus, beneficiarul va solicita o serie de documente: Pentru încadrarea unei persoane în GT:

- copie CI;
- act doveditor al apartenenței persoanei la una din următoarele categorii:
 - fermier sau membru al unei gospodării agricole;
 - titular sau reprezentant legal al unei microîntreprinderi / întreprinderi mici agricole, gospodării țărănești / familiale;
 - reprezentant al unei forme asociative cu sediul în teritoriul GAL
 - reprezentant al unui ONG cu sediul social / punct de lucru în teritoriul GAL;



Asociația Intercomunitară Țara Zarandului LEADER GAL
CIF 28212496, Crișcior, tel/fax. 0254 616 917
www.tara-zarandului.ro, e-mail: office@tara-zarandului.ro



ASOCIAȚIA INTERCOMUNITARĂ „ȚARA ZARANDULUI” LEADER GAL

- reprezentant al unei unități de cult cu sediul în teritoriul GAL;
- reprezentant al unei UAT partenerie în cadrul GAL;
- reprezentant al unei unități școlare, sociale, sanitare sau de alimentație publică cu sediu sau punct de lucru în teritoriul GAL;
- reprezentant al unui parteneriat constituit din entități publice și private enumerate în cadrul acestei liste

Atenție!

- Nu este permisă participarea aceleiași persoane din grupul țintă, stabilit în cadrul proiectului, la alte evenimente care vizează aceeași tematică (inclusiv finanțată printr-un proiect derulat în perioada de programare 2007 - 2013). Verificarea respectării acestei prevederi se va realiza în baza declarației pe propria răspundere, semnată de către fiecare participant la evenimentele organizate în cadrul proiectului, care va fi atașată la Raportul de activitate.
- Nu este permisă realizarea unor studii, monografii, care vizează aceleași teritorii ce au făcut obiectul elaborării unor studii sau monografii, finanțate în cadrul altor proiecte, inclusiv a proiectelor depuse în cadrul altor programe de finanțare nerambursabilă (inclusiv finanțată printr-un proiect derulat în perioada de programare 2007 - 2013).
- Nu este permisă deservirea aceluiași persoane, care au beneficiat de aceleași servicii, în cadrul altor proiecte cu tematică similară, finanțate în cadrul altor programe de finanțare nerambursabilă (inclusiv finanțate printr-un proiect derulat în perioada de programare 2007 - 2013).

Persoanele ce urmează a fi selectate în cadrul grupurilor țintă, care sunt de asemenea solicitanți / reprezentanți ai solicitanților în cadrul măsurilor din SDL, vor avea prioritate în cazul în care și-au luat angajamentul de a participa ca beneficiar indirect în cadrul Măsurii 1.2/1C.

Beneficiarul poate solicita și alte documente suplimentare relevante pentru a se asigura de încadrarea corectă a persoanelor selectate în grupul țintă.

2.3 Condiții minime obligatorii pentru acordarea sprijinului

Solicitantul va explica modalitatea de îndeplinire a criteriilor de eligibilitate și selecție în cadrul Cap. A4 din Cererea de Finanțare.

Pentru a fi eligibil, solicitantul trebuie să îndeplinească următoarele criterii de eligibilitate:

EG1 Solicitantul trebuie să se încadreze în categoria beneficiarilor eligibili

Se verifică:

- Pentru persoane juridice: Certificatul constatator eliberat de Oficiul Național al Registrului Comerțului valabil la data depunerii CF
- Pentru asociații și fundații: Extras din Registrul asociațiilor și fundațiilor aflat la grefa judecătorei în a cărei circumscripție teritorială își are sediul, documentele statutare inclusiv actele adiționale și hotărârile judecătorești de modificare, dacă este cazul, Hotărârea judecătorească de înființare



Asociația Intercomunitară Țara Zarandului LEADER GAL
CIF 28212496, Crișcior, tel/fax. 0254 616 917
www.tara-zarandului.ro, e-mail: office@tara-zarandului.ro



MINISTERUL AGRICULTURII
ȘI DEZVOLTĂRII RURALE



ASOCIAȚIA INTERCOMUNITARĂ „ȚARA ZARANDULUI” LEADER GAL

- Pentru Institutii Publice prestatoare de servicii de formare profesională: documente relevante privind înființarea instituției.

Toate documentele vor fi valabile la data depunerii documentelor însoțitoare ale cererii de finanțare.

✚ EG2 Solicitantul este persoană juridică constituită în conformitate cu legislația în vigoare în România

În funcție de tipul fiecărui solicitant se vor prezenta documente specifice conform legislației în vigoare, astfel:

- Certificat constatator emis de către Oficiul Național al Registrului Comerțului;
- Certificat de înscriere emis în conformitate cu prevederile OG26/2000;
- Documente relevante privind înființarea instituției.

Toate documentele vor fi valabile la data depunerii documentelor însoțitoare ale cererii de finanțare.

✚ EG 3 Solicitantul nu este înregistrat în Registrul debitorilor AFIR atât pentru Programul SAPARD, cât și pentru FEADR

Verificarea de către GAL se va face în baza informațiilor primite de la AFIR privind Registrul debitorilor AFIR pentru Programul SAPARD/FEADR

✚ EG 4 Solicitantul și-a însușit în totalitate angajamentele luate în Declarația pe proprie răspundere, anexă la Cererea de finanțare

Se verifică în Cererea de finanțare dacă sunt bifate căsuțele corespunzătoare, aferente tuturor punctelor existente în Declarația pe proprie răspundere.

✚ EG5 Solicitantul nu este în stare de faliment ori lichidare

Se verifică documentul atașat la Cererea de finanțare, respectiv certificatul constatator emis pe numele solicitantului în conformitate cu prevederile legislației naționale în vigoare, semnat și ștampilat de către autoritatea emitentă, emis cu cel mult o lună înaintea depunerii Cererii de finanțare, din care rezultă că acesta nu se află în proces de lichidare sau faliment. Nu se verifică în cazul solicitanților înființați în baza OG nr. 26/2000 și al entităților publice.

✚ EG6 Solicitantul și-a îndeplinit obligațiile de plată a impozitelor, taxelor și contribuțiilor de asigurări sociale către bugetul de stat

Pentru verificarea acestei condiții de eligibilitate solicitantul va depune Declarație pe propria răspundere că nu deține datorii restante fiscale și sociale la data depunerii Cererii de finanțare (Anexa 2 la Cererea de Finanțare).





MINISTERUL AGRICULTURII
ȘI DEZVOLTĂRII RURALE



ASOCIAȚIA INTERCOMUNITARĂ „ȚARA ZARANDULUI” LEADER GAL

EG7 Solicitantul are prevăzut în obiectul de activitate activități specifice domeniului de formare profesională

Se verifică:

- Pentru Persoane juridice: Obiectul principal sau obiectul secundar de activitate autorizat, în conformitate cu prevederile Legii 359/2004, prevăzut în Certificatul constatator emis de către Oficiul Național al Registrului Comerțului, valabil la data depunerii CF, trebuie să cuprindă codul CAEN pentru formarea profesională a adulților (8559 – Alte forme de învățământ).
- Pentru asociații și fundații: Extras din Registrul asociațiilor și fundațiilor aflat la greșa judecătorească în a cărei circumscripție teritorială își are sediul; Documentele de statutare inclusiv actele adiționale și hotărârile judecătorești de modificare, dacă este cazul; Hotărârea judecătorească de înființare.
- Persoane juridice de drept public: documente relevante pentru înființarea instituției.

EG8 Solicitantul dispune de personal calificat, propriu sau cooptat

Pentru verificarea acestui criteriu de eligibilitate se vor depune ca documente justificative:

- Personalul implicat în proiect cu specificarea activităților ce urmează a fi desfășurate de fiecare expert formator propus;
- Copie după diploma de licență a fiecărui expert formator în domenii relevante pentru tematicile formării;
- Certificat care să dovedească pregătirea profesională în domeniul formării (certificat de formator, formator/formator de formatori sau adeverință care să ateste vechimea în muncă și în specialitate pentru cadrele didactice)
- CV – uri care prezintă semnătura și numele în clar din care să reiasă experiența similară (în domeniul tematicilor prezentei cereri de propuneri de proiecte);
- Adeverință/certificat/orice alt tip de document asimilat care să ateste participarea experților formatori, în ultimii trei ani, la o formă de instruire (cursuri, conferințe, seminarii, simpozioane, etc.) în domeniul de activitate pentru care sunt propuși în proiect sau declarație prin care se obligă ca experții formatori să urmeze acest tip de instruire menționat anterior, în domeniul de activitate pentru care sunt propuși în proiect, formă de instruire ce trebuie finalizată până la semnarea contractului de finanțare.

Se vor lua în calcul resursele umane aferente tuturor partenerilor în funcție de activitățile stabilite prin acordul de parteneriat.

EG9 Solicitantul dovedește experiență anterioară relevantă în proiecte de formare profesională

Experiența anterioară relevantă în proiecte de formare profesională poate fi dovedită și prin prisma experienței formatorilor proprii sau cooptați.





MINISTERUL AGRICULTURII
ȘI DEZVOLTĂRII RURALE



ASOCIAȚIA INTERCOMUNITARĂ „ȚARA ZARANDULUI” LEADER GAL

Pentru verificarea acestui criteriu de eligibilitate se vor depune ca documente justificative:

- lista principalelor activități de formare profesională/instruire în ultimii 3 ani;
- documente suport pentru principalele activități de formare profesională/instruire.

EG10 Solicitantul dispune de capacitate tehnică și financiară necesare derulării activităților specifice de formare

Pentru verificarea acestei condiții de eligibilitate se verifică

- Declarația pe propria răspundere că solicitantul deține sau se angajează să asigure capacitatea tehnică și financiară necesare (Anexa 2 la Cererea de Finanțare).

EG11 În situația de excepție, când ofertantul este selectat prin procedură de achiziție publică este necesar ca acesta să îndeplinească condițiile prevăzute de legislația specifică, în vigoare - dacă este cazul

EG 12 Solicitantul se angajează că asigură cofinanțarea serviciului (doar în cazul proiectelor pentru care este prevăzut în Fișa tehnică a măsurii din SDL cofinanțare privată)

Se verifică în cadrul Declarației pe propria răspundere, Anexă la Cererea de Finanțare (dacă este cazul)

EG 13 În Cererea de finanțare solicitantul demonstrează prin activitățile propuse și cerințele formulate pentru resursele umane alocate acestora, oportunitatea și necesitatea proiectului

Se verifică dacă serviciul propus este în concordanță cu obiectivele măsurii din SDL, cu cerințele din Ghidul solicitantului elaborat pentru măsura respectivă și apelul de selecție publicate de GAL.

Se verifică dacă beneficiarul a indicat tipul de servicii/ acțiuni sprijinite prin proiect, a definit obiectivele și a specificat perioada de referință.

Se verifică alocarea de resurse umane în baza prevederilor Ghidului solicitantului elaborat de GAL și apelului de selecție, corelat cu activitățile propuse prin proiect.

Se verifică dacă din descrierea din Secțiunea A4 din Cererea de finanțare reiese oportunitatea și necesitatea proiectului, astfel:

- pentru activitățile propuse prin proiect este justificată necesitatea și eficiența lor legate de realizarea obiectivelor proiectului;
- numărul de experți prevăzuți în proiect este corelat cu gradul de complexitate al activităților;
- alocarea de timp pentru activități este corelată cu gradul de complexitate și cu alocarea de resurse umane;
- activitățile proiectului sunt corelate cu rezultatele preconizate a se obține.

pentru proiectele încadrate în prevederile art. 14 și art. 15 alin. (1) lit. a) din R.1305/2013

- nr. de participanți: minimum 10 persoane, respectiv maximum 28 persoane la activitățile de formare a fost respectat;
- nr. de participanți: minimum 20 persoane la activitățile de informare a fost respectat;





MINISTERUL AGRICULTURII
ȘI DEZVOLTĂRII RURALE



ASOCIAȚIA INTERCOMUNITARĂ „ȚARA ZARANDULUI” LEADER GAL

- durata minimă a activităților de formare/ informare a fost respectată (5 zile – 40 ore, respectiv 1 zi – 8 ore);
- tematica propusă este în acord cu nevoile de formare profesională, informare sau activități demonstrative/ consiliere identificate în teritoriul GAL.

EG 14 Grupul țintă este format din persoane care își desfășoară activitatea sau au domiciliul pe teritoriul GAL?

Se verifică dacă localitățile din care vor fi selectați participanții care vor beneficia de serviciile menționate în proiect fac parte din teritoriul GAL. , respectiv dacă au domiciliul sau își desfășoară activitatea pe teritoriul GAL.

2.4 Tipuri de acțiuni și cheltuieli eligibile/neeligibile

În cadrul unui proiect cheltuielile pot fi eligibile și neeligibile. Finanțarea va fi acordată doar pentru rambursarea cheltuielilor eligibile, cu o intensitate a sprijinului de 100%, în limita valorii maxime a sprijinului.

Cheltuielile neeligibile vor fi suportate integral de către beneficiar.

CHELTUIELI ELIGIBILE

În cadrul unui proiect, cheltuielile pot fi eligibile și neeligibile. Finanțarea va fi acordată doar pentru rambursarea cheltuielilor eligibile, cu o intensitate a sprijinului stabilită în conformitate cu fișa măsurii din SDL aprobată de către AM PNDR, în limita valorii maxime a sprijinului din Anexa II din Regulamentul (UE) nr. 1305/2013.

Dispoziții privind eligibilitatea cheltuielilor

Cheltuieli eligibile generale vor respecta prevederile din:

- Cap. 8.1 din PNDR 2014-2020 – Dispoziții privind eligibilitatea cheltuielilor
- Hotărârea Guvernului nr. 226/2015 - Art. 24 - Reguli privind măsura 19 "Dezvoltarea locală LEADER";
- Schema de ajutor de minimis - "Sprijin pentru implementarea acțiunilor în cadrul strategiei de dezvoltare locală", aprobată prin Ordinul ministrului agriculturii și dezvoltării rurale nr. 107/24.04.2017;
- Regulamentul (UE) nr. 1305/2013 - art. 45 privind investițiile, art. 46 privind investițiile în irigații, art. 60 privind eligibilitatea cheltuielilor, în mod specific prevederile cu privire la eligibilitatea cheltuielilor în cazul unor dezastre naturale, art. 61 privind cheltuielile eligibile, Cap. I – Măsuri (în funcție de tipul de operațiuni sprijinite prin măsura din SDL);
- Regulamentul delegat (UE) nr. 807/2014 de completare a Regulamentului (UE) nr. 1305/2013 – art. 13 privind investițiile;
- Regulamentul (UE) nr. 1303/2013 – art. 6 privind conformitatea cu dreptul Uniunii și legislația națională, Titlul IV Instrumente financiare al Regulamentului (UE) nr. 1303/2013 (art. 37 privind instrumentele financiare, art. 42 privind eligibilitatea cheltuielilor la închidere) și Cap. III al Titlului VII al Regulamentului (UE)





PROIECT FINANȚAT DE
UNIUNEA EUROPEANĂ



MINISTERUL AGRICULTURII
ȘI DEZVOLTĂRII RURALE



PROGRAMUL NAȚIONAL DE DEZVOLTARE RURALĂ
SĂȚUL ROMÂNESC ARE VIITOR!



ASOCIAȚIA INTERCOMUNITARĂ „ȚARA ZARANDULUI” LEADER GAL

nr. 1303/2013 (art. 65 privind eligibilitatea, art. 66 privind formele de sprijin, art. 67 privind tipuri de granturi și de asistență rambursabilă, art. 68 privind finanțarea forfetară pentru costuri indirecte și costuri cu personalul cu privire la granturile și asistența rambursabilă, art.69 privind normele specifice de eligibilitate pentru granturi și asistență rambursabilă, art. 70 privind eligibilitatea operațiunilor în funcție de localizare, art. 71 privind caracterul durabil al operațiunilor).

Prezentul apel de selecție aferent Măsurii 1.2 sprijină : Acțiuni de instruire profesională și dobândire competențe

- Cursuri de instruire, workshop-uri și îndrumare profesională: sesiuni specifice pentru a atinge obiectivele concrete de instruire pentru grupurile țintă.

Cheltuielile eligibile conform fișei măsurii:

- Onorariile prestatorului (inclusiv salarii, cazare, masă și transport);
- Cheltuieli pentru derularea acțiunilor, după cum urmează:
 - cazare, masă și transport participanți, după caz;
 - materiale didactice și consumabile;
 - cheltuieli asociate cu pregătirea cursului și conținutul materialului și suportului de curs;
 - închirierea de echipamente necesare;
 - închirierea de spații pentru susținerea acțiunilor de formare.
- Alte cheltuieli strict legate de implementarea acțiunilor de formare profesională (exemplu: cheltuieli pentru închiriere, costurile utilităților aferente spațiului în care se desfășoară).

Cheltuielile eligibile detaliate pe capitole:

Pentru Capitolul I:

- cheltuieli cu salariile și onorariile experților implicați în organizarea și realizarea proiectului (experți cheie, manager de proiect și alte categorii de personal). Experții cheie sunt definiți ca experți care desfășoară activitatea direct legată de atingerea obiectivelor proiectului. De exemplu, în cazul unui proiect de formare profesională, experții cheie sunt experții formatori. Aceste cheltuieli vor fi decontate experților, de către beneficiar, prin documentele de plată (ordin de plată), în baza contractelor încheiate cu aceștia, conform legislației în vigoare;
- cheltuieli privind transportul experților la acțiunile proiectului;
- cheltuieli privind cazarea experților la acțiunile proiectului;
- cheltuieli privind masa/ diurna¹ experților la acțiunile proiectului.

Cheltuielile cu transportul, cazarea și masa/diurna sunt eligibile strict pe durata de desfășurare a acțiunilor proiectului la care participă experții.

Există două variante posibile pentru asigurarea personalului implicat în proiect:

¹ Diurna se acordă în conformitate cu prevederile legislației în vigoare (Codul muncii, Codul fiscal, HG nr. 714/2018)





MINISTERUL AGRICULTURII
ȘI DEZVOLTĂRII RURALE



ASOCIAȚIA INTERCOMUNITARĂ „ȚARA ZARANDULUI” LEADER GAL

1. Experții implicați în derularea proiectelor angajați cu contract individual de muncă, în conformitate cu prevederile Codului Muncii, inclusiv cu respectarea timpului de muncă și timpului de odihnă, caz în care este eligibilă plata salariilor acestora. În acest caz, acești experți sunt exclusiv persoane fizice. Sunt eligibile pentru ajutor financiar inclusiv costurile cu toate taxele și impozitele aferente salariilor personalului angajat de prestator cu contract de muncă, cu condiția ca acestea să fie plătite doar pentru zilele efectiv lucrate de expert pentru proiect.
2. Experții implicați în derularea proiectului în baza unor contracte de prestări servicii cu entități fără personalitate juridică, respectiv PFA/II, situație în care plata se va realiza pe bază de factură, aceasta reprezentând onorariul, care include și cheltuielile de transport, cazare și masă. În acest caz, modalitatea de plată a contribuțiilor către bugetul de stat este în responsabilitatea expertului care a prestat serviciul respectiv (PFA sau II).

Plafoanele prevăzute în Baza de date cu prețuri maxime pentru proiectele finanțate prin LEADER pentru salarii, respectiv onorarii pentru personalul implicat în proiect nu includ cheltuielile de transport, cazare și masă.

Toate cheltuielile de mai sus necesită procedură de achiziții, cu excepția:

- cheltuielilor cu plata personalului implicat în proiect indiferent de forma de retribuire a acestuia;
- cheltuielilor de cazare, atunci când nu se externalizează. În acest caz, decontarea acestora se va realiza cu respectarea baremurilor impuse de HG nr. 714/2018, privind drepturile și obligațiile personalului autorităților și instituțiilor publice pe perioada delegării și detașării în altă localitate, precum și în cazul deplasării în interesul serviciului;
- cheltuielilor cu diurna;
- cheltuielilor de transport, atunci când nu se externalizează. În acest caz, decontarea acestora se va realiza cu respectarea baremurilor impuse de HG nr. 714/2018, privind drepturile și obligațiile personalului autorităților și instituțiilor publice pe perioada delegării și detașării în altă localitate, precum și în cazul deplasării în interesul serviciului.

Pentru Capitolul II:

- cheltuieli privind transportul participanților la acțiunile proiectului;
- cheltuieli privind cazarea participanților la acțiunile proiectului;
- cheltuieli privind masa participanților la acțiunile proiectului;
- cheltuieli pentru servicii de traducere și interpretare;
- cheltuieli privind elaborarea de studii/ monografii, precum și costurile aferente elaborării unui plan de afaceri/ studiu/ plan de marketing (inclusiv analize de piață, concept de marketing);
- cheltuieli pentru închirierea de spații adecvate (care includ costurile utilităților) pentru derularea activităților proiectului;
- cheltuieli pentru închirierea de echipamente și logistică pentru derularea acțiunilor în cadrul proiectului (inclusiv închiriere standuri de prezentare/ comercializare, mijloace transport marfă, corelat cu obiectivul proiectului – de ex., în cazul proiectelor de cooperare);
- cheltuieli cu aplicații software adecvate activității descrise în proiect;



Asociația Intercomunitară Țara Zarandului LEADER GAL
CIF 28212496, Crișcior, tel/fax. 0254 616 917
www.tara-zarandului.ro, e-mail: office@tara-zarandului.ro



MINISTERUL AGRICULTURII
ȘI DEZVOLTĂRII RURALE



ASOCIAȚIA INTERCOMUNITARĂ „ȚARA ZARANDULUI” LEADER GAL

- cheltuieli pentru achiziția de materiale didactice și/ sau consumabile pentru derularea activităților proiectului;
- cheltuieli cu materiale de informare și promovare utilizate în acțiunile proiectului (memory stick, bloc-notes, pix, pliante, afișe, broșuri, banner, geantă umăr, mapă de prezentare, suport de curs, inclusiv pagină web, materiale audio și video, promovare platită prin social media și alte rețele de publicitate, radio și televiziune, personalizare echipamente, personalizare auto, etc);
- cheltuieli cu plata auditorului;
- cheltuieli privind informarea și promovarea, prin diverse canale de comunicare, a produselor agricole/alimentare care fac obiectul unei scheme de calitate (în conformitate cu prevederile art. 16 alin. (1) din Reg. 1305/2013), cu respectarea specificațiilor prezentate în cadrul Anexei VI la Contractul de finanțare (inclusiv organizarea de târguri, piețe, expoziții, emisiuni, ateliere de lucru și alte forme de evenimente publice);
- alte cheltuieli pentru derularea proiectului (cheltuieli poștale/ de curierat, cheltuieli de telefonie).

Toate cheltuielile de mai sus necesită procedură de achiziții, cu excepția:

- cheltuielilor pentru închirierea de spații adecvate (care includ costurile utilităților) pentru derularea activităților proiectului (se realizează în baza unui Contract de închiriere, care nu necesită procedură de achiziții);
- cheltuielilor de cazare, atunci când nu se externalizează. În acest caz, decontarea acestora se va realiza cu respectarea baremurilor impuse de HG nr. 714/2018, privind drepturile și obligațiile personalului autorităților și instituțiilor publice pe perioada delegării și detașării în altă localitate, precum și în cazul deplasării în interesul serviciului;
- cheltuielilor de transport, atunci când nu se externalizează. În acest caz, decontarea acestora se va realiza cu respectarea baremurilor impuse de HG nr. 714/2018, privind drepturile și obligațiile personalului autorităților și instituțiilor publice pe perioada delegării și detașării în altă localitate, precum și în cazul deplasării în interesul serviciului;
- cheltuielilor poștale/ de curierat.

La realizarea Fundamentării bugetare salariul/ onorariul experților cheie se va calcula exclusiv pe durata efectiv prestată de experți în cadrul activităților de formare profesională/ activităților demonstrative/ acțiunilor de informare/ acțiunilor de consiliere (zile/curs, zile/seminar, zile/sesiune)/ activităților specifice proiectului de servicii (zile lucrate pentru elaborare monografie, studiu etc.)/ acțiunilor de informare (difuzarea cunoștințelor științifice și tehnice) și promovare a produselor care fac obiectul unui sistem de calitate (zile derulare eveniment: seminar, târg, expoziție etc.)/ acțiunilor de cooperare în vederea creării/ dezvoltării/ promovării lanțului scurt de aprovizionare/ pieței locale.

La realizarea Fundamentării bugetare, solicitantul va consulta Tabelul centralizator al prețurilor maxime utilizate în cadrul proiectelor de servicii finanțate prin măsura 19 LEADER a PNDR 2014-2020, disponibilă pe site-ul www.afir.info. În cadrul acestei liste se regăsesc limitele maxime de preț pentru care se acceptă alocarea financiară pentru diferite categorii de servicii. Astfel, pentru stabilirea onorariului celorlalte categorii de experți implicate în implementarea proiectului (în afara managerului de proiect și a experților





PROIECT FINANȚAT DE
UNIUNEA EUROPEANĂ



MINISTERUL AGRICULTURII
ȘI DEZVOLTĂRII RURALE



PROGRAMUL NAȚIONAL DE DEZVOLTARE RURALĂ
SĂTUS ROMÂNESC ARE VIITOR!



ASOCIAȚIA INTERCOMUNITARĂ „ȚARA ZARANDULUI” LEADER GAL

cheie) se va consulta poziția „personal auxiliar”. Pentru stabilirea onorariului experților-cheie se va consulta poziția „expert formator”.

Pentru cheltuielile de masă se va respecta baremul impus de HG nr. 714/2018, privind drepturile și obligațiile personalului autorităților și instituțiilor publice pe perioada delegării și detașării în altă localitate, precum și în cazul deplasării în interesul serviciului, indiferent dacă aceasta este sau nu externalizată.

În cazul serviciilor care nu se regăsesc în Baza de date (Tabelul centralizator al prețurilor maxime utilizate în cadrul proiectelor de servicii finanțate prin măsura 19 LEADER a PNDR 2014-2020), precum și pentru toate categoriile de bunuri bugetate, solicitantul are obligația să atașeze la Cererea de Finanțare o ofertă conformă pentru fiecare bun/ serviciu bugetat a cărui valoare nu depășește 15.000 Euro și câte 2 oferte conforme pentru fiecare bun/ serviciu a cărui valoare depășește această valoare. Toate cheltuielile realizate trebuie să fie rezonabile, justificate și să corespundă principiilor unei bune gestionări financiare, în special din punct de vedere al raportului preț-calitate și al rentabilității.

Pentru acțiunile de formare, costul pe participant nu va depăși 55 euro/persoană/zi, respectiv 103 euro/persoană/zi dacă acesta cuprinde și cheltuieli de cazare și transport.

Pentru acțiunile de informare, costul pe participant nu va depăși 60 euro/persoană/zi.

Pentru acțiunile de consiliere, costul pe participant nu va depăși 1500 euro.

Cheltuieli neeligibile:

Nu sunt eligibile:

- cheltuielile cu investițiile;
- cheltuielile legate de cursuri de formare profesională finanțate prin alte programe;
- cheltuielile pentru activitățile de informare/ promovare a vinurilor de calitate finanțate din fonduri F.E.G.A;
- cheltuielile pentru acțiunile de informare și de promovare referitoare la mărci comerciale;
- cheltuielile care nu servesc exclusiv obiectivelor proiectului;
- costurile legate de cursuri de formare profesională care fac parte din programul de educație sau sisteme de învățământ secundar și superior.

Toate cheltuielile trebuie să fie rezonabile, justificate și să corespundă principiilor unei bune gestionări financiare, în special din punct de vedere al raportului preț-calitate.

Dispoziții privind cheltuieli neeligibile.

Acestea vor fi suportate integral de către beneficiarul finanțării.

- ✚ În cadrul proiectului nu pot fi incluse operațiuni asimilabile măsurilor/submăsurilor excluse de la finanțare prin submăsura 19.2, în conformitate cu prevederile fișei tehnice a acestei submăsuri.

Conform fișei tehnice a submăsurii 19.2, prin LEADER nu pot fi finanțate următoarele tipuri de operațiuni:

a) Sprijin pentru schimburi pe termen scurt la nivelul conducerii exploatațiilor și pădurilor, precum și pentru vizite în exploatații și în păduri (Art. 14/ Regulamentul(UE) nr. 1305/2013, prevede la alin. (1) „Sprijinul poate





ASOCIAȚIA INTERCOMUNITARĂ „ȚARA ZARANDULUI” LEADER GAL

fi acordat pentru schimburi pe termen scurt la nivelul conducerii exploatației și a pădurilor, precum și pentru vizite în exploatații și în păduri”);

b) Investiții în dezvoltarea zonelor forestiere și ameliorarea viabilității pădurilor (Art. 21 (a)/ Regulamentul (UE) nr. 1305/2013);

c) Plățile pentru agromediu și climă (Art. 28/ Regulamentul (UE) nr. 1305/2013);

d) Agricultură ecologică (Art. 29/ Regulamentul (UE) nr. 1305/2013);

e) Plăți Natura 2000 și plăți legate de Directiva-cadru privind apa (Art. 30/ Regulamentul (UE) nr. 1305/2013);

f) Plăți pentru zone care se confruntă cu constrângeri naturale sau cu alte constrângeri specifice (Art. 31/ Regulamentul(UE) nr. 1305/2013);

g) Plățile pentru bunăstarea animalelor (Art. 33/ Regulamentul (UE) nr. 1305/2013);

h) Servicii de silvomediu, servicii climatice și conservarea pădurilor (Art. 34/ Regulamentul (UE) nr. 1305/2013);

i) Sprijin pentru gestionarea riscurilor (Art. 36 -39/ Regulamentul(UE) nr. 1305/2013).

✚ În cadrul proiectului nu pot fi incluse cheltuielile neeligibile generale, așa cum sunt acestea prevăzute în Cap. 8.1 al PNDR 2014 – 2020.

Cheltuielile neeligibile generale, conform prevederilor din Cap.8.1 din PNDR sunt:

- cheltuielile cu achiziționarea de bunuri și echipamente ”second hand”;
- cheltuieli efectuate înainte de semnarea contractului de finanțare a proiectului cu excepția:
 - costurilor generale definite la art. 45, alin. (2) litera c) a Regulamentului (UE) nr. 1305/2013 care pot fi realizate înainte de depunerea cererii de finanțare;
 - cheltuielilor necesare implementării proiectelor care presupun și înființare/reconversie plantații pomicole;
 - cheltuielilor pentru activități pregătitoare aferente măsurilor care ating obiectivele art. 35 din Regulamentul(UE) nr. 1305/2013, care pot fi realizate după depunerea cererii de finanțare, conform art. 60 alin.(2) din Regulamentul (UE) nr. 1305/2013;
- cheltuieli cu achiziția mijloacelor de transport pentru uz personal și pentru transport persoane;
- cheltuieli cu investițiile ce fac obiectul dublei finanțări care vizează aceleași costuri eligibile;
- cheltuieli în conformitate cu art. 69, alin. (3) din Regulamentul(UE) nr. 1303/2013 și anume:
 - a. dobânzi debitoare, cu excepția celor referitoare la granturi acordate sub forma unei subvenții pentru dobândă sau a unei subvenții pentru comisioanele de garantare;
 - b. achiziționarea de terenuri construite și neconstruite, cu excepția celor prevăzute la art. 19 din





MINISTERUL AGRICULTURII
ȘI DEZVOLTĂRII RURALE



ASOCIAȚIA INTERCOMUNITARĂ „ȚARA ZARANDULUI” LEADER GAL

Regulamentul(UE) nr. 1305/2013;

c. taxa pe valoarea adăugată, cu excepția cazului în care aceasta nu se poate recupera în temeiul legislației naționale privind TVA-ul sau a prevederilor specifice pentru instrumente financiare;

- în cazul contractelor de leasing, celelalte costuri legate de contractele de leasing, cum ar fi marja locatorului, costurile de refinanțare a dobânzilor, cheltuielile generale și cheltuielile de asigurare.
- costurile legate de cursuri de formare profesională care fac parte din programul de educație sau sisteme de învățământ secundar și superior;
- costurile legate de cursuri de formare profesională finanțate prin alte programe;
- costurile cu investițiile.

Toate cheltuielile trebuie să fie rezonabile, justificate și să corespundă principiilor unei bune gestionări financiare, în special din punct de vedere al raportului preț-calitate.

2.4 Principiile și criteriile de selecție ale măsurii

Proiectele prin care se solicită finanțare prin FEADR sunt supuse unui sistem de selecție, în baza căruia fiecare proiect este punctat conform principiilor privind stabilirea criteriilor de selecție.

Toate proiectele eligibile vor fi punctate în acord cu criteriile de selecție mai jos menționate, iar sistemul de punctare este următorul:

Nr. crt.	Criterii de selecție	Punctaj
1.	Principiul nivelului calitativ și tehnic cu privire la curricula cursului, experiența și/sau calificarea trainerilor	Maxim 30 puncte
1.1	Acoperirea integrală a tematicilor de curs de către același formator	10
	Acoperirea integrală a tematicilor de curs de către 2 formatori	5
1.2	Cuprinderea în curiculă mai mult de o vizită în teren	10
	Cuprinderea în curiculă a singurei vizite în teren	5
1.3	Număr de activități de formare ca referințe* în CV-ul formatorului >5	10
	Formatori cu număr de referințe* între 1-5	5
<i>*în cazul ofertelor formulate de mai mult de un formator se va lua în considerare numărul cel mai mare de referințe</i>		



Asociația Intercomunitară Țara Zarandului LEADER GAL
CIF 28212496, Crișcior, tel/fax. 0254 616 917
www.tara-zarandului.ro, e-mail: office@tara-zarandului.ro



PROIECT FINANȚAT DE
UNIUNEA EUROPEANĂ



MINISTERUL AGRICULTURII
ȘI DEZVOLTĂRII RURALE



PROGRAMUL NAȚIONAL DE DEZVOLTARE RURALĂ
SĂȚUL ROMÂNESC ARE VIITOR!



ASOCIAȚIA INTERCOMUNITARĂ „ȚARA ZARANDULUI” LEADER GAL

2	Principiul implementării eficiente și accelerate a proiectului/contractului de formare profesională	Maxim 25 puncte
2.1	Se vor acorda 25 puncte pentru proiectele care propun o durată a implementării de maxim 6 luni.	25
2.2	Se vor acorda 10 puncte pentru proiectele care propun o durată a implementării de maxim 12 luni.	10
3	Eficiența utilizării fondurilor alocate prin calitatea și numărul activităților propuse	Maxim 20 puncte
3.1	Proiectul propune utilizarea eficientă a fondurilor	20
4	Numarul persoanelor din grupul țintă	Maxim 25 Puncte
4.1	Proiectul propune instruirea/ formarea a mai mult de 30 persoane	25
4.2	Proiectul propune instruirea/ formarea a mai puțin 30 persoane	5
Total punctaj		100 puncte

Punctajul minim pentru această măsură este de 25 puncte și reprezintă pragul sub care nici un proiect nu poate intra la finanțare. Selecția proiectelor se face în ordinea descrescătoare a punctajului de selecție în cadrul alocării disponibile pentru selecție, iar pentru proiectele cu același punctaj, departajarea se va face crescător în funcție de valoarea eligibilă a proiectelor.

În cazul proiectelor cu același punctaj și aceeași valoare a sprijinului, departajarea se va face în ordinea următoarelor criterii de selecție:

1. Numărul de persoane propuse a fi instruite/formate
2. Caracteristici privind nivelul calitativ și tehnic cu privire la curricula cursului, experiența și/sau calificarea trainerilor
3. Numărul de vizite în teren propuse în Cererea de finanțare (CS 1.2)

Evaluarea criteriilor de selecție se face doar în baza documentelor depuse în cadrul dosarului cererii de finanțare.

Atentie!

Pe toată durata de valabilitate a contractului de finanțare, beneficiarul va furniza GAL-ului orice document sau informație în măsura sa ajute la colectarea datelor referitoare la indicatorii de monitorizare aferenți proiectului.





MINISTERUL AGRICULTURII
ȘI DEZVOLTĂRII RURALE



ASOCIAȚIA INTERCOMUNITARĂ „ȚARA ZARANDULUI” LEADER GAL

2.6 Valoarea maximă a fondurilor nerambursabile (intensitatea sprijinului)

În cadrul prezentului apel de selecție, valoarea ajutorului public nerambursabil este de maxim 21.143 Euro.

Valoarea totală a unui proiect depus în cadrul acestei măsuri poate fi compusă din valoarea eligibilă dar și dintr-o valoare neeligibilă suportată integral de către beneficiar. Principiul de bază al finanțării nerambursabile este acela al rambursării cheltuielilor eligibile efectuate (suportate și plătite efectiv) în prealabil de către beneficiar.

Sume (aplicabile) și rata sprijinului - intensitatea sprijinului este 100%.





MINISTERUL AGRICULTURII
ȘI DEZVOLTĂRII RURALE



ASOCIAȚIA INTERCOMUNITARĂ „ȚARA ZARANDULUI” LEADER GAL

Capitolul 3 - Accesarea fondurilor nerambursabile

Principiul de bază al finanțării nerambursabile este acela al rambursării cheltuielilor eligibile efectuate (suportate și plătite efectiv) în prealabil de către beneficiar.

Un solicitant/beneficiar al GAL, după caz, poate obține finanțare nerambursabilă din FEADR și de la bugetul de stat pentru mai multe proiecte de investiții depuse pentru măsuri/sub-măsuri din cadrul PNDR 2014 - 2020, cu respectarea prevederilor art. 3 din H.G. 226/2015, cu modificările și completările ulterioare.

Apelul de selecție se lansează cu minimum 30 de zile calendaristice înainte de depunerea proiectelor.

Apelul de selecție se poate lansa cu minimum 10 zile calendaristice înainte de data limită de depunere a proiectelor, numai în situația în care acest apel de selecție va conține toate prevederile și informațiile care au făcut obiectul ultimului apel de selecție, cu excepția alocării financiare, fiind astfel respectat principiul transparenței.

Data lansării apelului de selecție este data deschiderii sesiunii de depunere a proiectelor la GAL.

Apelurile de selecție pot fi prelungite cu aprobarea Consiliului Director al GAL, în conformitate cu procedurile interne ale GAL. Anunțul privind prelungirea trebuie să se facă numai în timpul sesiunii în derulare, nu mai târziu de ultima zi a acestei sesiuni.

3.1 Completarea, depunerea, selecția dosarului Cererii de Finanțare

Dosarul Cererii de Finanțare conține Cererea de Finanțare însoțită de anexele tehnice și administrative, conform listei documentelor prezentate la Cap. 4 din prezentul Ghid, care vor fi scanate și depuse în format electronic pe CD alături de dosarul fizic un exemplar original și 2 exemplare copii.

Formularul standard al Cererii de Finanțare este prezentat în Anexa 1 la prezentul Ghid și este disponibil în format electronic, la adresa www.tara-zarandului.ro.

Atenție!

Cererea de Finanțare trebuie însoțită de anexele prevăzute în modelul standard. Anexele Cererii de Finanțare fac parte integrantă din aceasta.





MINISTERUL AGRICULTURII
ȘI DEZVOLTĂRII RURALE



ASOCIAȚIA INTERCOMUNITARĂ „ȚARA ZARANDULUI” LEADER GAL

Flux procedural pentru accesarea fondurilor nerambursabile

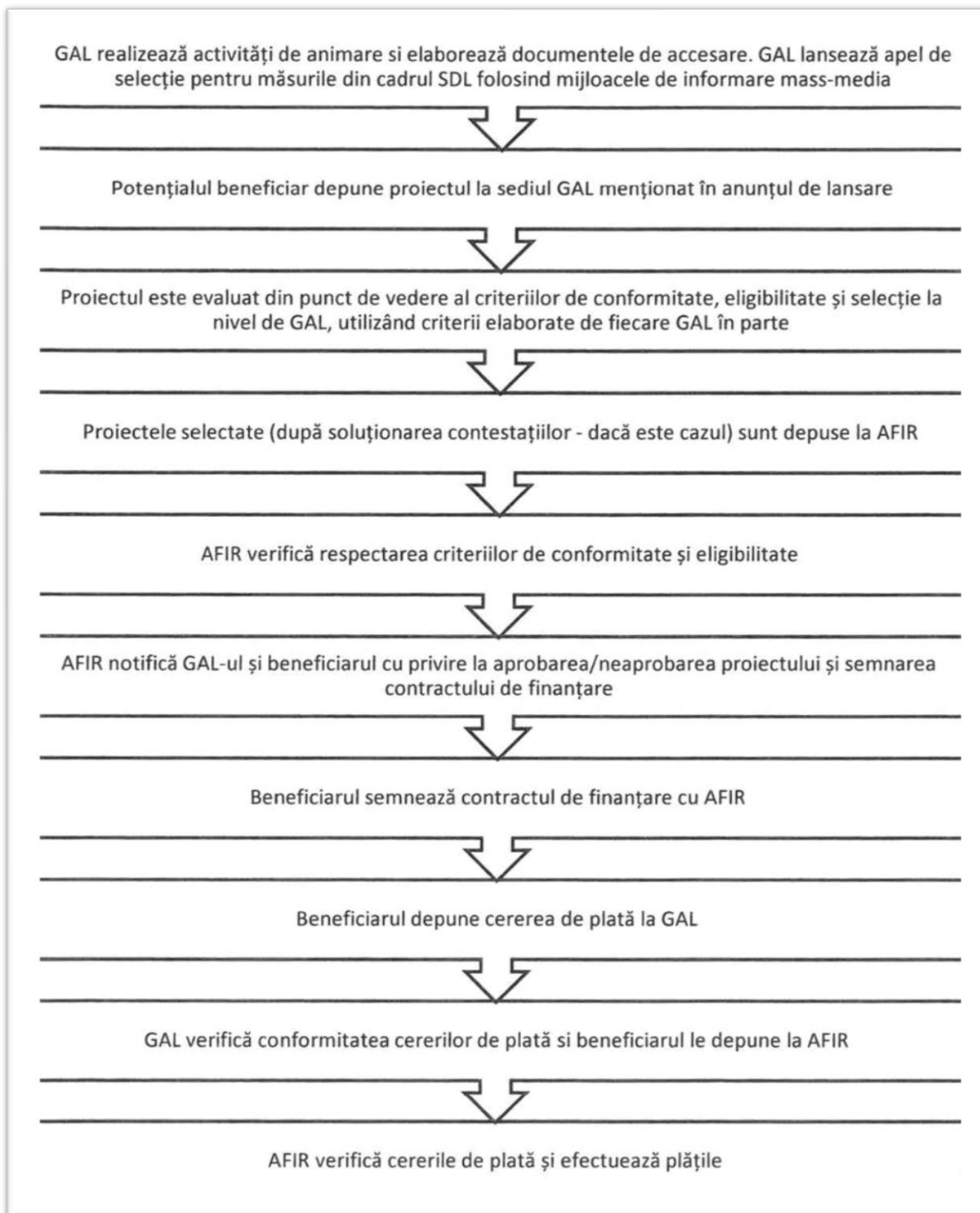



MINISTERUL AGRICULTURII
ȘI DEZVOLTĂRII RURALE



ASOCIAȚIA INTERCOMUNITARĂ „ȚARA ZARANDULUI” LEADER GAL

3.1.1 Completarea Cererii de Finanțare

Apelul de selecție și Ghidul solicitantului, care stau la baza completării Cererii de finanțare sunt disponibile în mod gratuit pe site-ul GAL „Țara Zarandului” www.tara-zarandului.ro.

Solicitantul completează formularul de cerere de finanțare indicat de GAL (conform ultimei variante în vigoare la momentul lansării cererii de proiecte) și anexează documentele administrative și tehnice care sunt cerute de acest formular. Odată finalizată, cererea de finanțare împreună cu documentele atașate, se constituie în „dosarul cererii de finanțare”. Modificarea modelului standard (eliminarea, renumerotarea secțiunilor, anexarea documentelor suport în altă ordine decât cea specificată etc.) poate conduce la respingerea Dosarului Cererii de Finanțare.

Cererea de Finanțare trebuie redactată pe calculator, în limba română. Nu sunt acceptate Cereri de Finanțare completate de mână. Dosarul Cererii de Finanțare va cuprinde în mod obligatoriu un opis, cu următoarele:

Nr. crt.	Titlul documentului	Nr. pagină (de la....până la....)
----------	---------------------	-----------------------------------

Cererea de Finanțare trebuie completată într-un mod clar și coerent pentru a înlesni procesul de evaluare a acesteia. În acest sens, se vor furniza numai informațiile necesare și relevante, care vor preciza modul în care va fi atins scopul proiectului, avantajele ce vor rezulta din implementarea acestuia și în ce măsură proiectul contribuie la realizarea Strategiei de Dezvoltare Locală.

Atenție !

Este necesar să se respecte formatele standard ale anexelor „Indicatori de monitorizare” care fac parte integrantă din Cererea de Finanțare, precum și conținutul acestora. Se vor completa numai informațiile solicitate (nu se vor adăuga alte categorii de indicatori). Completarea anexei la Cererea de Finanțare este obligatorie.

3.1.2 Depunerea dosarului Cererii de Finanțare

Dosarul Cererii de Finanțare ce cuprinde Cererea de Finanțare completată și documentele atașate (conform Listei Documentelor - partea E din Cererea de Finanțare), va fi scanat pe CD/DVD (vor fi atașate 2 CD/DVD - uri) și depus fizic un exemplar original și două exemplare în copie, la sediul GAL, Comuna Crișcior, Str. Monumentului, Nr. 18, Jud. Hunedoara, până la data și ora limită menționată în apelul de selecție.

Atenție

Dosarul Cererii de Finanțare va fi paginat cu toate paginile numerotate manual în ordine de la 1 la n în partea dreaptă sus a fiecărei pagini, unde n este numărul total al paginilor din dosarul complet, inclusiv documentele anexate.





MINISTERUL AGRICULTURII
ȘI DEZVOLTĂRII RURALE



ASOCIAȚIA INTERCOMUNITARĂ „ȚARA ZARANDULUI” LEADER GAL

Important!

Documentelor atașate Cererii de Finanțare, salvate ca fișiere distincte cu denumirea conform listei documentelor (secțiunea specifică E din Cererea de Finanțare), împreună cu forma editabilă și scanată a Cererii de Finanțare se vor salva pe suport CD/DVD. Scanarea se va efectua după finalizarea dosarului (paginare, mențiunea „copie conform cu originalul” etc.), înainte de a fi legat, la o rezoluție de minim de 200 dpi în fișiere format PDF.

Denumirile fișierelor nu trebuie să conțină caractere de genul: “~ " # % & * : < > ? / \ { | }”, nu trebuie să conțină două puncte succesive “..”. Numărul maxim de caractere ale denumirii unui fișier nu trebuie să fie mai mare de 128, iar numărul maxim de caractere ale denumirii unui director de pe CD nu trebuie să fie mai mare de 128 de caractere.

3.1.3 Verificarea dosarului Cererii de Finanțare

Verificarea Cererilor de Finanțare se face la:

- GAL Țara Zarandului și la OJFIR/CRFIR pentru toate cererile de finanțare;
- AFIR nivel central, pentru proiectele incluse în eșantionul de verificare prin sondaj.

GAL va evalua documentele și va selecta proiectele, pe baza criteriilor de selecție aprobate în SDL, în cadrul unui proces de selecție transparent. Pentru toate măsurile, GAL va aplica criteriile de selecție adecvate în conformitate cu prevederile SDL. GAL va avea în vedere aplicarea criteriilor de eligibilitate și de selecție specifice fiecărei măsuri din SDL, prevăzute în fișele tehnice ale măsurilor din cadrul strategiei, așa cum au fost aprobate de către DGDR AM PNDR, precum și criteriile generale de eligibilitate, valabile pentru tipul de proiect depus.

Pentru toate proiectele evaluate la nivelul GAL, evaluatorii, stabiliți cu respectarea prevederilor SDL, vor verifica conformitatea și eligibilitatea proiectelor și vor acorda punctajele aferente fiecărei Cereri de finanțare. Toate verificările se realizează pe evaluări documentate, în baza unor fișe de verificare elaborate la nivelul GAL, date și semnate de experții evaluatori.

Conform prevederilor PNDR 2014 – 2020, operațiunile implementate prin LEADER trebuie să îndeplinească cel puțin condițiile generale de eligibilitate prevăzute în Regulamentul (UE) nr. 1305/2013, Regulamentul (UE) nr. 1303/2013, precum și cele prevăzute în cap. 8.1 din PNDR și să contribuie la atingerea obiectivelor stabilite în SDL.

În conformitate cu prevederile art. 60 din Regulamentul (UE) nr. 1306/2013, nu sunt eligibili beneficiarii care au creat în mod artificial condițiile necesare pentru a beneficia de finanțare în cadrul măsurilor PNDR 2014-2020. În cazul constatării unor astfel de situații, în orice etapă de derulare a proiectului, acesta este declarat neeligibil și se procedează la recuperarea sprijinului financiar, dacă s-au efectuat plăți.

Valoarea proiectului trebuie să fie fundamentată în raport cu durata, acțiunile și rezultatele proiectului și categoriile de cheltuieli să fie încadrate corect în bugetul indicativ. Costurile prevăzute în proiect trebuie să fie rezonabile, justificate și să corespundă principiilor unei bune gestionări financiare, în special din punct de vedere al raportului preț – calitate și al rentabilității.



Asociația Intercomunitară Țara Zarandului LEADER GAL
CIF 28212496, Crișcior, tel/fax. 0254 616 917
www.tara-zarandului.ro, e-mail: office@tara-zarandului.ro



MINISTERUL AGRICULTURII
ȘI DEZVOLTĂRII RURALE



ASOCIAȚIA INTERCOMUNITARĂ „ȚARA ZARANDULUI” LEADER GAL

Solicitantul trebuie să se regăsească în categoria de beneficiari eligibili menționați în fișa măsurii din SDL.

Localizarea proiectului/investiția, respectiv toate cheltuielile aferente implementării proiectelor trebuie să fie efectuate pe teritoriul GAL.

Solicitantul depune cererea de finanțare împreună cu toate anexele acesteia, la GAL, împreună cu documentele originale (pentru care a atașat copii). Personalul GAL înregistrează cererea de finanțare în Registrul de Înregistrare a Cererilor de finanțare, iar solicitantul primește un număr de înregistrare. Verificarea conformității se efectuează în termen de maxim 3 zile lucrătoare sau 7 zile lucrătoare (în cazul solicitării de informații suplimentare) de la data depunerii Cererii de finanțare.

Dacă cererea de finanțare este conformă se trece la verificarea criteriilor de eligibilitate.

Dacă Cererea de finanțare este eligibilă se continuă cu evaluarea și punctarea criteriilor de selecție. Verificarea criteriilor de selecție și stabilirea scorului pentru fiecare Cerere de finanțare se va face de către aceiași experți GAL care au efectuat evaluarea, numai pentru cererile de finanțare declarate eligibile și acceptate pentru verificarea criteriilor de selecție, pe baza Cererii de finanțare, inclusiv anexele tehnice și administrative depuse de solicitant și după caz, a informațiilor suplimentare solicitate. Termenul de verificare a eligibilității și selecției este de maxim 25 de zile lucrătoare de la închiderea sesiunii de depunere a proiectelor.

În situația în care, verificarea îndeplinirii unui sau mai multor criterii de eligibilitate presupune utilizarea de către experții evaluatori a unor documente/ baze de date de uz intern ale Agenției (de ex Registrul debitorilor, Buletinul Procedurilor de Insolvență etc.), se va proceda astfel:

- GAL va transmite o solicitare către OJFIR de care aparține, prin care va solicita informațiile menționate în cadrul fișelor de evaluare specifice, necesare evaluării proiectelor;
- experții Serviciului LEADER și Investiții Non-agricole din cadrul OJFIR vor efectua verificările prin accesarea documentelor/ bazelor de date ale AFIR și vor comunica GAL, prin intermediul unei adrese de transmitere, rezultatele în termen de maxim 2 (două) zile de la data înregistrării solicitării.

1. Verificarea conformității

Verificarea conformității administrative a Cererii de finanțare și a anexelor acesteia se realizează în baza Fișei de verificare a conformității (disponibilă pe site – ul www.tara-zarandului.ro)

Controlul conformității constă în verificarea Cererii de finanțare:

- dacă este corect completată;
- prezentată atât în format tipărit cât și în format electronic;
- dacă anexele tehnice și administrative cerute sunt prezente în două exemplare: unul original și două copii, precum și valabilitatea acestora (dacă este cazul).

Erorile de formă sunt erorile făcute de către solicitant în completarea cererii de finanțare care sunt descoperite de experții verficatori, dar care, cu ocazia verificării conformității, pot fi corectate de către aceștia din urmă pe baza unor dovezi/informații prezentate explicit în documentele anexate Cererii de





ASOCIAȚIA INTERCOMUNITARĂ „ȚARA ZARANDULUI” LEADER GAL

finanțare. În cazul în care expertul verficator descopera o eroare de formă, cererea de finanțare nu este considerată neconformă. Necompletarea unui câmp din Cererea de finanțare nu este considerată eroare de formă. Expertul va cere solicitantului să efectueze corecturile (erori de formă) și pe CD/DVD urmând ca CD-ul/DVD-ul să fie retransmis în termen de maxim 3 zile lucrătoare.

După evaluarea conformității, solicitantul este invitat să revină la sediul GAL (în maxim 3 zile lucrătoare) pentru a fi înștiințat dacă cererea de finanțare este conformă sau să i se explice cauzele neconformității.

Solicitantul are obligația de a lua la cunostință prin semnatura fișa de verificare a conformității.

O cerere de finanțare declarată neconformă de două ori pentru același apel de selecție nu va mai fi acceptată pentru verificare. De asemenea o cerere de finanțare declarată conformă și retrasă de către solicitant de 2 ori sau restituită ca neeligibilă de două ori nu va mai fi acceptată la verificare la GAL.

După verificare pot exista două variante:

- Cererea de finanțare este declarată neconformă;
- Cererea de finanțare este declarată conformă;

Dacă Cererea de finanțare este declarată conformă, se trece la următoarea etapă de verificare.

Atenție!

GAL Țara Zarandului și Agenția pentru Finanțarea Investițiilor Rurale își rezervă dreptul de a solicita documente sau informații suplimentare dacă, pe parcursul verificărilor și implementării proiectului, se constată de către GAL Țara Zarandului și AFIR că este necesar.

2. Verificarea eligibilității

Verificarea eligibilității cererilor de finanțare se realizează la nivelul GAL. Pentru verificarea eligibilității, experții GAL vor utiliza Fișa de evaluare a criteriilor de eligibilitate specifică Măsurii 1.2/1C - Transfer de cunoștințe, formare și învățare continuă.

Verificarea eligibilității este efectuată în baza documentelor depuse de către solicitant, pe suport letric, prin completarea Fișei de verificare a eligibilității (disponibilă pe site – ul www.tara-zarandului.ro).

Verificarea eligibilității cererii de finanțare constă în:

- verificarea eligibilității solicitantului;
- verificarea condițiilor de eligibilitate a proiectului;

Cazurile în care expertul evaluator poate solicita informații suplimentare sunt următoarele:

- informațiile prezentate sunt insuficiente pentru clarificarea unor criterii de eligibilitate;
- prezentarea unor documente obligatorii specifice proiectului, care nu respectă formatul standard

(nu sunt conforme);





ASOCIAȚIA INTERCOMUNITARĂ „ȚARA ZARANDULUI” LEADER GAL

➤ În cazul în care expertul are o suspiciune legată de crearea unor condiții artificiale. Solicitățile de informații suplimentare pot fi adresate, ca regulă generală, o singură dată de către entitatea la care se află în evaluare cererea de finanțare a solicitantului, în funcție de natura informațiilor solicitate. Termenul de răspuns la solicitarea de informații suplimentare nu poate depăși 5 (cinci) zile lucrătoare de la momentul luării la cunoștință de către solicitant, dar nu mai mult de 7 (șapte) zile lucrătoare de la comunicare, în cazul lipsei confirmării de primire. Clarificările admise vor face parte integrantă din Cererea de finanțare, în cazul în care proiectul va fi aprobat. În situații excepționale, se pot solicita și alte clarificări, a căror necesitate a apărut ulterior transmiterii răspunsului la informațiile suplimentare solicitate inițial.

Atenție!

În lipsa unei confirmări, în cazul în care solicitarea se face pe cale poștală, se va transmite prin intermediul unei scrisori recomandate, cu confirmare de primire și se consideră primită de destinatar la data menționată de oficiul poștal primitor pe această confirmare. Dacă solicitarea este transmisă prin e-mail sau fax, aceasta se consideră primită în prima zi lucrătoare după ziua în care a fost expediată. În calcularea perioadei nu se vor lua în considerare data luării la cunoștință/ data comunicării în cazul lipsei confirmării de primire și data trimiterii răspunsului către GAL.

Dacă în urma solicitării informațiilor suplimentare, solicitantul trebuie să prezinte documente emise de alte instituții, aceste documente trebuie să facă dovada îndeplinirii condițiilor de eligibilitate la momentul depunerii cererii de finanțare.

Clarificările admise vor face parte integrantă din cererea de finanțare, în cazul în care proiectul va fi aprobat.

După verificare pot exista două variante:

- Cererea de Finanțare este declarată eligibilă;
- Cererea de Finanțare este declarată neeligibilă;

Solicitantul care a renunțat, în cursul procesului de evaluare, la o cerere de finanțare conformă, poate redepune o singură dată, aceeași Cerere de Finanțare în cadrul unei sesiuni de depunere a proiectelor la GAL, dar în această situație procedurile de evaluare a conformității, eligibilității și criteriilor de selecție vor fi reluate.

3. Verificarea criteriilor de selecție

Punctajul fiecărui proiect se va calcula în baza informațiilor furnizate de solicitant în Cererea de Finanțare, în documentele atașate acestuia și în anexele la prezentul Ghid.





ASOCIAȚIA INTERCOMUNITARĂ „ȚARA ZARANDULUI” LEADER GAL

Concluzia privind evaluarea Cererii de Finanțare.

În urma verificărilor privind eligibilitatea solicitantului, a proiectului și a criteriilor de selecție, pot exista următoarele situații:

- proiectul este neeligibil;
- proiectul este eligibil și va avea un punctaj \geq pragul minim de selecție, și care se poate încadra în suma alocată pentru sesiunea respectivă;
- proiectul este eligibil și va avea un punctaj \geq pragul minim de selecție, și care nu se poate încadra în suma alocată pentru sesiunea respectivă;
- proiectul este eligibil și va avea un punctaj $<$ pragul minim de selecție;

După finalizarea verificărilor de către experți pot apărea diferențe de rezultat al verificării între experți. În cazul în care se constată diferențe între evaluarea făcută de expertul 1 (2 ochi) și cea făcută de expertul 2 (4 ochi), acestea se mediază de către managerul GAL, decizia sa fiind finală. În cazul în care între opinia comună a experților și opinia managerului GAL există divergențe, medierea este făcută în cadrul Consiliului Director, decizia acestuia din urmă fiind cea finală. Decizia finală luată în procesul de mediere va fi justificată prin menționarea argumentelor relevante în cadrul rubricii Observații din Fișa de Eligibilitate sau a Fișa de evaluare a criteriilor de selecție a proiectului.

Un exemplar al Cererilor de finanțare (copie, în format electronic - CD), care au fost declarate neeligibile de către GAL, se restituie solicitanților (la cerere), pe baza unui proces-verbal de restituire, încheiat în 2 exemplare, semnat de ambele părți. Acestea pot fi corectate/completate și redepuse de către solicitanți la GAL, în cadrul următorului Apel de selecție lansat de GAL pentru aceeași măsură. Cererile de finanțare refăcute vor intra din nou într-un proces de evaluare și selecție la GAL și vor fi redepuse la OJFIR în baza Raportului de selecție aferent noului Apel de selecție lansat de către GAL pentru aceeași măsură. Exemplarul original al Cererii de finanțare declarată neeligibilă va rămâne la entitatea la care a fost verificată, pentru eventuale verificări ulterioare (Audit, DCA, Curtea de Conturi, comisari europeni, eventuale contestații etc.).

Pentru proiectele depuse în cadrul Sub-măsurii 19.2, indiferent de specific, retragerea cererii de finanțare se realizează la cerere pe baza de proces verbal de restituire încheiat în 2 exemplare semnate de ambele părți.

3.1.4. Selecția proiectelor

Selecția proiectelor

Selecția proiectelor se efectuează de către GAL și parcurge, în mod obligatoriu, toate etapele prevăzute Cap. XI al SDL – “Procedura de evaluare și selecție a proiectelor depuse în cadrul SDL” aprobată de către DGDR AM PNDR, inclusiv etapa de soluționare a contestațiilor.





MINISTERUL AGRICULTURII
ȘI DEZVOLTĂRII RURALE



ASOCIAȚIA INTERCOMUNITARĂ „ȚARA ZARANDULUI” LEADER GAL

Comitetul de selecție al GAL trebuie să se asigure de faptul că proiectul ce urmează a primi finanțare răspunde obiectivelor propuse în SDL și se încadrează în planul financiar al GAL. Proiectele care nu corespund obiectivelor și priorităților stabilite în SDL pe baza căreia a fost selectat GAL, nu vor fi selectate în vederea depunerii la AFIR.

Comitetul de Selecție GAL a proiectelor este format din 7 membri titulari (2 membri publici și 5 membri privați) și 7 membri supleanți (2 membri publici și 5 membri privați).

În condițiile în care persoana desemnată în Comitetul de Selecție și Comisia de Contestații nu poate participa, din motive obiective, la lucrările unei sesiuni de selecție, înlocuirea acesteia se face de către președinte prin convocarea supleantului care va prelua atribuțiile titularului. Dacă nici membrul supleant nu poate participa la întâlnire, atunci delegă alt membru supleant. În cazul a trei absențe consecutive ale unui membru acesta va fi exclus, urmând să fie înlocuit de supleantul prin Hotărârea Consiliului Director.

Obligațiile Comitetului de Selecție și ale Comisiei de Contestații

- de a respecta întocmai regulile stabilite în cadrul prezentului set de proceduri;
- de a respecta confidențialitatea lucrărilor și imparțialitatea în adoptarea deciziilor;
- de a studia rapoartele de evaluare și de a selecta proiectele care vor fi finanțate;
- consemnarea de către secretar în minute și rapoarte a deciziilor adoptate în cadrul Comitetului de Selecție și Comisiei de Contestații.

Important! *Toate verificările efectuate de către evaluatori (fie că sunt experți externalizați sau experți GAL) vor respecta principiul de verificare “4 ochi”, respectiv vor fi semnate de către doi experți. În cazul serviciilor de evaluare externalizate, fișele de verificare vor fi semnate și de către experții GAL.*

Fiecare persoană implicată în procesul de evaluare și selecție a proiectelor de la nivelul GAL (evaluatori, membrii Comitetului de Selecție și membrii Comisiei de soluționare a contestațiilor) are obligația de a respecta prevederile OUG nr. 66/2011, cu modificările și completările ulterioare referitoare la evitarea conflictului de interese și prevederile Cap. XII al SDL – “Descrierea mecanismelor de evitare a posibilelor conflicte de interese conform legislației naționale”.

În acest sens, premergător procesului de evaluare și selecție, persoanele de la nivelul GAL (inclusiv experții cooptați, în cazul externalizării serviciilor de evaluare) implicate în acest proces vor completa o declarație pe proprie răspundere privind evitarea conflictului de interese, în care trebuie menționate cel puțin următoarele aspecte:

- Numele și prenumele declarantului;
- Funcția deținută la nivel GAL (nu se aplică în cazul externalizării);



Asociația Intercomunitară Țara Zarandului LEADER GAL
CIF 28212496, Crișcior, tel/fax. 0254 616 917
www.tara-zarandului.ro, e-mail: office@tara-zarandului.ro



MINISTERUL AGRICULTURII
ȘI DEZVOLTĂRII RURALE



ASOCIAȚIA INTERCOMUNITARĂ „ȚARA ZARANDULUI” LEADER GAL

- Rolul în cadrul procesului de evaluare;
 - Luarea la cunoștință a prevederilor privind conflictul de interese, așa cum este acesta prevăzut la art. 10 și 11 din OUG nr. 66/2011, Secțiunea II – Reguli în materia conflictului de interes;
 - Asumarea faptului că în situația în care se constată că această declarație nu este conformă cu realitatea, persoana semnatară este pasibilă de încălcarea prevederilor legislației penale privind falsul în declarații.
- Dacă pe parcursul implementării strategiei, în cadrul procesului de evaluare și selecție la nivelul GAL a unor proiecte, apar situații generatoare de conflict de interese, expertul GAL/expertul cooptat este obligat să se abțină de la luarea deciziei sau participarea la luarea unei decizii și să informeze managerul GAL, în vederea înlocuirii cu un alt expert evaluator.*

Selecția proiectelor se efectuează de către GAL și parcurge următoarele etape:

Selecția proiectelor se face aplicând regula de „dublu cvorum”, respectiv pentru validarea voturilor, este necesar ca în momentul selecției să fie prezenți peste 50% din membrii Comitetului de Selecție, din care peste 50% să fie din mediul privat și societatea civilă, iar organizațiile din mediul urban să reprezinte mai puțin de 25%. Pentru verificarea aplicării unei proceduri de selecție corecte, la întâlnirile Comitetului de Selecție vor lua parte și reprezentanții CDRJ: responsabilul cu monitorizarea activității GAL-ului respectiv și coordonatorul CDRJ sau un consilier desemnat de coordonator.

Rezultatele procesului de selecție se consemnează în Raportul de selecție. Acesta va fi semnat și aprobat de către toți membrii prezenți ai Comitetului de Selecție, specificându-se apartenența la mediul privat sau public, rural sau urban – cu respectarea procentelor minime obligatorii. Reprezentantul CDRJ avizează Raportul de selecție asigurându-se de faptul că procedura de selecție a proiectelor s-a desfășurat corespunzător, s-au respectat criteriile de eligibilitate și principiile de selecție din fișa măsurii din SDL și condițiile de transparență aplicate de GAL (inclusiv în cazul prelungirii sesiunii de depunere). Raportul de selecție va fi avizat și de către Președintele GAL/Reprezentantul legal al GAL sau de un alt membru al Consiliului Director al GAL mandatat în acest sens. Dacă unul dintre parteneri - persoană juridică membră în Comitetul de selecție – își schimbă reprezentantul legal/persoana mandatată de persoana juridică, noul reprezentant legal/persoana mandatată de persoana juridică va înlocui persoana desemnată inițial să reprezinte partenerul respectiv în Comitetul de selecție, fără a fi necesare alte aprobări.

Etapa I: După finalizarea verificărilor cu precizarea că termenul de verificare a eligibilității și selecției este de maxim 25 de zile lucrătoare de la închiderea sesiunii de depunere a proiectelor, GAL întocmește lista proiectelor eligibile, neeligibile, neconforme și retrase, punctajul aferent acestora, eventualele criterii de





MINISTERUL AGRICULTURII
ȘI DEZVOLTĂRII RURALE



ASOCIAȚIA INTERCOMUNITARĂ „ȚARA ZARANDULUI” LEADER GAL

departajare, reprezentând Raportul de evaluare al proiectelor care va fi pus la dispoziția Comitetului de selecție.

Etapa II: În a doua etapă Comitetul de Selecție elaborează un Raportul intermediar de selecție asupra rezultatelor sesiunii, care include toate proiectele eligibile și selectate, proiectele eligibile și neselectate, proiectele neeligibile, fiind publicat pe site www.tara-zarandului.ro

Etapa III : Solicitanții care nu sunt de acord cu rezultatul Raportul de selecție intermediar pot depune în scris contestații. Contestațiile pot fi depuse în termen 5 zile calendaristice de la primirea notificării privind rezultatul selectării proiectelor sau 5 zile calendaristice de la de la momentul publicării Raportului de selecție intermediar pe site-ul GAL.

Contestațiile, semnate de beneficiar, vor fi depuse la sediul Asociației Intercomunitare "Țara Zarandului" LEADER GAL.

Dupa finalizarea termenului de depunere a contestațiilor, GAL va pune la dispoziția Comisiei de Soluționare a Contestațiilor toate documentele aferente evaluării proiectelor, raportul de selecție intermediar și contestațiile depuse de solicitanți.

Comisia de Soluționare a Contestațiilor este alcătuită din 3 membri, după cum urmează: un președinte, un secretar, un membru, pentru fiecare funcție în parte fiind prevăzut un supleant.

Vor fi considerate contestații și analizate doar acele solicitări care contestă elemente legate de eligibilitatea proiectului depus și punctarea unui /unor criterii de selecție.

Termenul de instrumentare a tuturor contestațiilor depuse pentru o măsură este de 15 zile lucrătoare de la expirarea termenului maxim de depunere a contestațiilor și poate fi prelungit cu încă maxim 15 zile lucrătoare dacă la nivelul Comisiei de Soluționare a Constestațiilor se analizează contestațiile depuse pe două sau mai multe măsuri, dacă numărul de contestatii depuse este foarte mare, sau daca perioada de analiza a contestatiilor se suprapune cu sesiuni de verificare.

Comisia de Soluționare a Contestațiilor va întocmi un raport final de soluționare al contestațiilor și va notifica Solicitantul cu privire la rezultatul contestațiilor. Raportul de contestații va fi publicat pe site-ul GAL.

În termen de maxim 5 zile lucrătoare de la data postării pe site a Raportului final de contestații, se va proceda la procesul de selecție finală al proiectelor.

Etapa IV: se elaborează și se publică Raportul de selecție, care include toate proiectele eligibile și selectate, proiectele eligibile și neselectate, proiectele neeligibile, inclusiv cele soluționate în urma contestațiilor (dacă e cazul) și proiectele retrase.

Prezența membrilor Comitetului de selecție este obligatorie la momentul aprobării Raportului de Selecție (intermediar, final, suplimentar), când de asemenea trebuie asigurată și prezența reprezentanților CDRJ.

Dacă după parcurgerea perioadei de contestații nu intervin modificări în ceea ce privește Raportul intermediar de selecție, se poate reîntruni Comitetul de Selecție în vederea aprobării Raportului de Selecție





MINISTERUL AGRICULTURII
ȘI DEZVOLTĂRII RURALE



ASOCIAȚIA INTERCOMUNITARĂ „ȚARA ZARANDULUI” LEADER GAL

final sau GAL poate emite o Notă asumată și semnată de președintele /reprezentantul legal GAL (sau o persoană mandată în acest sens) în care vor fi descrise toate etapele procedurii de evaluare și selecție aplicată și faptul că, după parcurgerea tuturor etapelor, asupra Raportului Intermediar de Selecție nu au intervenit modificări, acesta devenind Raport final de selecție la data semnării Notei. GAL are obligația de a atașa această Notă la documentele emise de GAL care însoțesc proiectele selectate depuse la AFIR, precum și de a transmite o copie scanată a acestora către CDRJ spre informare.

Cel târziu în ziua următoare aprobării Raportului de selecție, acesta se postează pe site-ul www.tara-zarandului.ro în termen de maxim 5 zile lucrătoare de la publicarea Raportului de selecție, GAL va notifica solicitanții privind rezultatele procesului de selecție.

Utilizarea fondurilor disponibile și selecția proiectelor după ultimul apel de selecție lansat de GAL

La nivelul alocării financiare, pentru fiecare măsură din SDL există sau se pot constitui fonduri disponibile/măsură provenite în urma rezilierii contractelor de finanțare, din economii realizate la finalizarea contractelor de finanțare și sume neangajate ca urmare a neîncheierii contractelor (pentru Cereri de finanțare retrase, declarate neconforme sau neeligibile la nivelul AFIR).

Sumele aferente proiectelor selectate de GAL care au fost retrase, declarate neconforme sau neeligibile de către AFIR pot fi realocate în cadrul aceleiași măsuri, în cadrul aceluiași apel de selecție sau la următorul apel de selecție.

În situația în care, în cadrul aceleiași sesiuni, un solicitant declarat eligibil și selectat de către GAL se retrage și rămâne astfel o sumă disponibilă, această sumă poate fi alocată unui alt solicitant declarat eligibil, dar care nu a fost selectat de către GAL. De asemenea, în situația în care un solicitant declarat eligibil și selectat de către GAL este declarat neeligibil de către AFIR și rămâne în acest fel o sumă disponibilă, această sumă poate fi realocată unui alt solicitant declarat eligibil dar neselectat de către GAL, în cadrul aceluiași apel. În acest sens, se va întocmi o listă cu proiectele eligibile neselectate, în ordinea descrescătoare a punctajului și cu respectarea criteriilor de departajare; aceste proiecte vor putea fi finanțate pe baza ierarhizării acestora, în limita fondurilor disponibile.

Aceeași procedură se aplică și atunci când este ultima sesiune sau când pentru sesiunea respectivă a fost alocată întreaga sumă aferentă măsurii respective din planul financiar al GAL.

În ambele situații, GAL va emite un Raport de selecție suplimentar aferent aceleiași sesiuni, în care se va menționa sursa de finanțare (fonduri disponibile/măsură, provenite în urma rezilierii contractelor de finanțare, din economii realizate la finalizarea contractelor de finanțare, sume neangajate ca urmare a neîncheierii contractelor, sume rezultate prin declararea ca neeligibile la nivelul AFIR a unor proiecte declarate eligibile și selectate de către GAL) și se vor evidenția proiectele selectate ulterior. Emiterea Raportului de selecție suplimentar se realizează cu respectarea condițiilor impuse în cazul Raportului de selecție (avizare și publicitate).





PROIECT FINANȚAT DE
UNIUNEA EUROPEANĂ



MINISTERUL AGRICULTURII
ȘI DEZVOLTĂRII RURALE



PROGRAMUL NAȚIONAL DE DEZVOLTARE RURALĂ
SĂTUS ROMÂNESC ARE VIITOR!



ASOCIAȚIA INTERCOMUNITARĂ „ȚARA ZARANDULUI” LEADER GAL

În situația în care, în urma lansării unui apel de selecție pentru o măsură din SDL, nu a fost depus niciun proiect, această măsură poate fi eliminată din strategie, iar fondurile rămase pot fi realocate către alte măsuri.

3.1.5 Eligibilitatea la nivelul AFIR

AFIR poate primi cereri de finanțare selectate de GAL numai dacă GAL are, la momentul depunerii proiectului/proiectelor, un Contract de finanțare încheiat cu AFIR în cadrul Sub-măsurii 19.4 - „Sprijin pentru cheltuieli de funcționare și animare”, aflat în perioada de valabilitate. Cererile de finanțare selectate de GAL vor fi depuse la nivelul SLIN-OJFIR. Experții SLIN-OJFIR verifică dacă solicitantul a folosit modelul-cadru de formular corespunzător cererii de finanțare specifică măsurii din PNDR ale cărei obiective/priorități corespund/sunt similare proiectului propus, raportat la tipul de beneficiar, conform Anexei I a Ghidului SM 19.2 și transmit cererile de finanțare către serviciile de specialitate responsabile din cadrul structurilor teritoriale ale AFIR, respectiv:

- la nivelul CRFIR se vor verifica proiectele cu construcții – montaj (indiferent de tipul de beneficiar), precum și proiectele de investiții aferente beneficiarilor publici;
- la nivelul OJFIR se vor verifica proiectele cu achiziții simple (fără construcții – montaj) și proiectele cu sprijin forfetar și proiectele de servicii.

Reprezentanții GAL sau solicitanții pot depune la AFIR proiectele nu mai târziu de 15 zile lucrătoare de la Raportul de selecție întocmit de GAL din care să reiasă statutul de proiect selectat (după parcurgerea etapei de depunere și soluționare a contestațiilor), astfel încât să poată fi realizată evaluarea și contractarea acestora în termenul limită prevăzut de legislația în vigoare. În cazul în care după parcurgerea perioadei de contestații nu intervin modificări în ceea ce privește Raportul intermediar de selecție, se poate reîntruni Comitetul de selecție în vederea aprobării unui Raport de selecție final sau GAL poate emite o Notă asumată și semnată de Președintele/ Reprezentantul legal al GAL (sau o persoană mandatată în acest sens) în care vor fi descrise toate etapele procedurii de evaluare și selecție aplicată și faptul că, după parcurgerea tuturor etapelor, asupra Raportului intermediar de selecție nu au intervenit modificări, acesta devenind Raport final de selecție la data semnării Notei. În acest caz, termenul de 15 zile lucrătoare de depunere a proiectelor la AFIR se calculează de la data Notei.

Cererile de finanțare vor fi depuse la OJFIR pe raza căruia se implementează proiectul. În cazul în care proiectul este amplasat pe teritoriul mai multor județe, acesta va fi depus la structura județeană pe raza căruia investiția proiectului este predominantă din punct de vedere valoric. La depunerea proiectului la OJFIR trebuie să fie prezent solicitantul sau un împuternicit al acestuia. În cazul în care solicitantul dorește, îl poate împuternici pe reprezentantul GAL să depună proiectul, printr-un mandat sub semnătură privată. Cererea de finanțare se depune în format letric în original – 1 exemplar, împreună cu formatul electronic (CD – 1 exemplar, care va cuprinde scan-ul cererii de finanțare) la expertul Compartimentului Evaluare (CE) al Serviciului LEADER și Investiții Non-agricole de la nivelul OJFIR. Pentru acele documente care rămân în posesia solicitantului, copiile depuse în Dosarul cererii de finanțare trebuie să conțină mențiunea „Conform cu originalul”. În vederea încheierii contractului de finanțare, solicitanții declarați eligibili vor trebui să prezinte



Asociația Intercomunitară **Țara Zarandului LEADER GAL**
CIF 28212496, Crișcior, tel/fax. 0254 616 917
www.tara-zarandului.ro, e-mail: office@tara-zarandului.ro



MINISTERUL AGRICULTURII
ȘI DEZVOLTĂRII RURALE



ASOCIAȚIA INTERCOMUNITARĂ „ȚARA ZARANDULUI” LEADER GAL

obligatoriu documentele specifice precizate în cadrul cererii de finanțare în original, în vederea verificării conformității. Pentru a stabili Serviciul responsabil (OJFIR/CRFIR) la nivelul căruia se va realiza verificarea, se va avea în vedere formularul-cadru de cerere de finanțare depus, aferent măsurii ale cărei obiective sunt atinse prin proiect, conform Anexei I a Ghidului SM 19.2. Reprezentantul GAL/solicitantul (sau un împuternicit al acestuia) depune proiectul la OJFIR pe raza căruia acesta va fi implementat. Dosarul cererii de finanțare conține Cererea de finanțare, însoțită de anexele administrative conform listei documentelor, legate într-un singur dosar, astfel încât să nu permită detașarea și/sau înlocuirea documentelor.

Toate cererile de finanțare depuse în cadrul Sub-măsurii 19.2 la structurile teritoriale ale AFIR trebuie să fie însoțite în mod obligatoriu de dosarul administrativ care conține:

- Fișa de verificare a eligibilității, întocmită de GAL (formular propriu)* și avizată de CDRJ prin completarea Formularului 3;
- Fișa de verificare a criteriilor de selecție, întocmită de GAL (formular propriu)* și avizată de CDRJ prin completarea Formularului 3;
- Fișa de verificare pe teren, întocmită de GAL (formular propriu)* – dacă este cazul;
- Copie a Raportului de selecție (din care să reiasă statutul de proiect selectat după parcurgerea etapei de depunere și soluționare a contestațiilor)/ a Raportului suplimentar (dacă este cazul), în cadrul căruia a fost inclus proiectul propus, întocmit de GAL (formular propriu) și avizat de CDRJ;
- Copie a Notei emisă de GAL prin care Raportul intermediar de selecție devine Raport final de selecție (dacă este cazul);
- Copii ale declarațiilor persoanelor implicate în procesul de evaluare și selecție de la nivelul GAL, privind evitarea conflictului de interese (formular propriu);
- Copie a Formularului 2 - Formular de verificare a apelului de selecție emis de CDRJ;
- Copie a Formularului 3 - Formular de verificare a procesului de selecție emis de CDRJ.

* Fișa de verificare a eligibilității, Fișa de verificare a criteriilor de selecție și Fișa de verificare pe teren (dacă este cazul) sunt elaborate de către GAL și pot fi realizate atât ca formulare distincte (două sau trei formulare, în funcție de opțiunea GAL), cât și ca un singur formular, care să cuprindă toate punctele aferente celor trei etape de verificare. Acestea se vor depune și în format editabil, electronic.

Verificarea încadrării proiectului se realizează la nivelul serviciului de specialitate responsabil din cadrul OJFIR/CRFIR.

În cazul în care în procesul de verificare a documentelor din dosarul Cererii de finanțare (inclusiv cele emise de către GAL) se constată erori de formă sau erori materiale (de ex.: omisiuni privind bifarea anumitor casete - inclusiv din cererea de finanțare, semnării anumitor pagini, atașării unor documente obligatorii specifice proiectului propus sau prezentarea unor documente neconforme, care nu respectă formatul standard), expertul OJFIR/CRFIR va solicita documente sau informații suplimentare. Experții OJFIR/CRFIR vor solicita documente și informații suplimentare (formular E3.4L) în etapa de verificare a încadrării proiectului, către GAL sau solicitant (în funcție de natura informațiilor solicitate), termenul de răspuns fiind de maximum 5





MINISTERUL AGRICULTURII
ȘI DEZVOLTĂRII RURALE



ASOCIAȚIA INTERCOMUNITARĂ „ȚARA ZARANDULUI” LEADER GAL

(cinci) zile lucrătoare de la momentul luării la cunoștință de către solicitant/GAL, dar nu mai mult de 7 (șapte) zile lucrătoare de la comunicare, în cazul lipsei confirmării de primire. Prin excepție, în cazul în care solicitarea de informații suplimentare vizează prezentarea de către solicitant a unui document emis de o instituție publică, solicitantul va prezenta dovada demersului făcut la instituția respectivă în termenul precizat în adresă, urmând ca acesta să depună documentul imediat după eliberarea acestuia de către instituția publică în termenele legale sau procedurale specifice instituției respective.

Verificarea eligibilității cererilor de finanțare se realizează la nivelul OJFIR sau CRFIR, în funcție de tipul de proiect. Instrumentarea verificării eligibilității se va realiza la nivelul aceluiași serviciu care a realizat verificarea încadrării proiectului. Experții OJFIR/CRFIR vor completa Fișa de evaluare generală a proiectului (E1.2L) în ceea ce privește verificarea condițiilor de eligibilitate și a documentelor solicitate. Încadrarea în domeniile de intervenție și indicatorii de monitorizare vor respecta prevederile fișei măsurii din SDL, respectiv cerințele din apelul de selecție lansat de GAL, verificarea realizându-se la nivelul AFIR în etapa de verificare a încadrării proiectului (formular E 1.2.1L). Verificarea concordanței cu originalul a documentelor atașate la Cererea de finanțare se va realiza înainte de încheierea contractului de finanțare, când solicitantul declarat eligibil va prezenta originalele documentelor atașate în copie la cererea de finanțare, odată cu documentele solicitate în vederea contractării.

După finalizarea procesului de verificare a încadrării proiectului și a eligibilității, solicitanții ale căror cereri de finanțare au fost declarate eligibile/neeligibile, precum și GAL-urile care au realizat selecția proiectelor, vor fi notificați de către OJFIR/CRFIR privind rezultatul verificării cererilor de finanțare.

După evaluarea cererii de finanțare, inclusiv după semnarea angajamentului legal, AFIR poate dispune reverificarea proiectului, ca urmare a unei sesizări externe sau ca urmare a unei autosesizări cu privire la existența unor posibile erori de verificare a cerințelor privind încadrarea proiectului și a criteriilor de eligibilitate și de selecție. Dacă în urma reverificării se constată nerespectarea acestor cerințe, proiectele respective vor fi declarate neconforme/ încadrate incorect/ neeligibile/ eligibile și neselectate.





ASOCIAȚIA INTERCOMUNITARĂ „ȚARA ZARANDULUI” LEADER GAL

Capitolul 4 - Contractarea fondurilor

Prevederi generale

După încheierea etapelor de verificare a Cererii de finanțare, inclusiv a verificării pe teren dacă este cazul (pentru proiectele de investiții), experții CRFIR/OJFIR vor transmite către solicitant formularul de Notificare a solicitantului privind semnarea Contractului/Deciziei de finanțare (formular E6.8.3L), care va cuprinde condiții specifice în funcție de măsura ale cărei obiective sunt atinse prin proiect și în funcție de cererea de finanțare utilizată. O copie a formularului va fi transmisă spre știință GAL-ului.

Documentele necesare încheierii contractului de finanțare pot fi depuse de solicitanți la OJFIR, în orice situație, indiferent de tipul solicitantului, urmând ca acesta să facă transmiterea către CRFIR.

Pentru cazurile în care beneficiarii nu pot depune documentele solicitate de AFIR, în termenele și condițiile precizate în notificarea E6.8.3L, aceștia pot beneficia de prelungirea termenelor inițiale, după cum urmează:

a. Dacă beneficiarul nu prezintă documentele obligatorii necesare pentru semnarea contractului de finanțare în termenul specificat în Notificarea E6.8.3L și nici nu anunță Autoritatea Contractantă în această perioadă, OJFIR/CRFIR, în termen de 2 zile lucrătoare de la expirarea termenului specificat în Notificarea E6.8.3L, va notifica beneficiarul cu privire la posibilitatea depunerii de documente în vederea acordării unei prelungiri.

Beneficiarul are la dispoziție 5 zile lucrătoare de la confirmarea de primire a notificării, dar nu mai mult de 7 zile lucrătoare de la comunicarea notificării de către AFIR, pentru a răspunde acestei notificări și pentru a prezenta motivele depășirii termenului (inclusiv documente justificative) din notificarea E6.8.3L.

și

Dacă beneficiarul anunță Autoritatea Contractantă, în scris, în termenul specificat în Notificarea E6.8.3L, imposibilitatea depunerii în termen a documentelor solicitate de AFIR pentru încheierea Contractului de finanțare, prezentând motivele obiective care au determinat această întârziere, expertul din cadrul compartimentului evaluare OJFIR/ CRFIR căruia i s-a repartizat solicitarea, va analiza posibilitatea acordării unei prelungiri.

Prelungirea pentru situațiile prezentate în cadrul punctului a. se acordă pentru cel mult 90 zile calendaristice și doar dacă este justificată și susținută de documente doveditoare. În acest sens, OJFIR/CRFIR va elabora și supune aprobării Directorului OJFIR/ Directorului General Adjunct CRFIR, Nota de aprobare/ neaprobare privind prelungirea termenelor din Notificarea E6.8.3L și va notifica beneficiarul cu privire la acceptarea/ neacceptarea, după caz, a prelungirii. În cazul neaprobării prelungirii, solicitantul poate contesta Nota de neaprobare în termen de 5 zile lucrătoare de la data primirii Notei, dar nu mai mult de 7 zile lucrătoare de la comunicarea notei de către AFIR. Contestația se depune la CRFIR și se soluționează de către AFIR central sau la un alt CRFIR decât cel unde a fost depusă contestația, în baza unei note aprobate de Directorul General AFIR sau Directorul General Adjunct AFIR mandatat de Directorul General al agenției, în acest sens.





MINISTERUL AGRICULTURII
ȘI DEZVOLTĂRII RURALE



ASOCIAȚIA INTERCOMUNITARĂ „ȚARA ZARANDULUI” LEADER GAL

b. Pentru situații excepționale documentate și fundamentate generate de cauze impredictibile (cazuri de imposibilitate temeinic dovedite, schimbare de legislație care impune termene mai lungi pentru obținerea unor avize/ autorizații etc.), beneficiarilor li se poate acorda încă un termen de 180 de zile calendaristice în plus față de prelungirea acordată la punctul „a”, doar cu aprobarea Directorului General al agenției.

Astfel, în situația în care beneficiarii nu se încadrează în prelungirea acordată la punctul „a” pentru a depune documentele solicitate, aceștia pot beneficia de prelungirea pentru situații excepționale, menționată la prezentul punct, numai după parcurgerea etapelor menționate la punctul „a”, raportate la termenul maxim acordat pentru prima prelungire.

Nota de aprobare privind prelungirea termenelor întocmită de OJFIR/CRFIR, însoțită de documentația depusă de beneficiar pentru fundamentarea solicitării de prelungire, vor fi transmise pentru analiză direcției de specialitate de la nivel AFIR central care gestionează tipul de operațiune ce face obiectul prelungirii. După finalizarea analizării documentației la nivel central, “Nota de aprobare privind prelungirea termenelor”, însoțită de o notă întocmită și aprobată de către direcția de specialitate la nivel de Director General Adjunct AFIR, din care rezultă oportunitatea sau nu a prelungirii termenelor solicitate de beneficiar, vor fi înaintate Directorului General al AFIR, în vederea aprobării. După aprobarea notei către Directorul General AFIR, expertul compartimentului evaluare OJFIR/CRFIR va notifica beneficiarul cu privire la acceptarea/ neacceptarea, după caz, a prelungirii.

c. În situația în care beneficiarii constată că nu se pot încadra în termenul de prelungire acordat la punctul b, pentru prezentarea documentelor obligatorii, termenul de prelungire menționat la punctul b se poate suplimenta cu numărul de zile necesare în funcție de situația prezentată de beneficiar, dar nu mai mult de 7 luni.

Astfel, pentru fundamentarea solicitării prelungirii beneficiarul va prezenta o adresă emisă de ANPM din care să rezulte faptul că proiectul se află în procedura de evaluare a impactului de mediu.

Aprobarea suplimentării termenului menționat la punctul b cu numărul de zile necesare obținerii avizelor/autorizațiilor se va realiza cu respectarea fluxului aprobat în cadrul acestui punct.

Atenție!

Beneficiarii care solicită prelungiri pentru depunerea documentelor necesare contractării, vor fi informați cu privire la riscul generat de întârzierea în contractare, care poate afecta durata de execuție a contractului de finanțare (după caz). Dacă de la momentul transmiterii notificării E6.8.3L și până la momentul semnării contractului de finanțare, potrivit reglementărilor europene și naționale aplicabile, termenul scurs afectează durata de execuție a contractului, în sensul diminuării acesteia, ultima tranșă de plată se va depune conform prevederilor contractului de finanțare corelată cu data limită privind eligibilitatea cheltuielilor efectuate din FEADR 2014-2020.

În cazul proiectelor de servicii, orice prelungire aprobată nu poate depăși termenul inițial cu mai mult de 15 zile calendaristice.





MINISTERUL AGRICULTURII
ȘI DEZVOLTĂRII RURALE



ASOCIAȚIA INTERCOMUNITARĂ „ȚARA ZARANDULUI” LEADER GAL

În situația în care solicitanții nu depun documentele necesare contractării în termenul precizat în notificarea E6.8.3L/ în termenul precizat ca urmare a prelungirilor acordate, OJFIR/ CRFIR transmite notificările de neîncheiere a contractelor de finanțare în termen de 3 (trei) zile lucrătoare (include și termenul necesar aprobării de către Directorul OJFIR/DGA CRFIR, după caz) de la expirarea termenului de răspuns al solicitantului la notificarea AFIR / de la expirarea prelungirii acordate la punctul “b” (include și numărul de zile suplimentare acordat).

În cazul în care solicitanților nu li se aprobă prelungirea, experții OJFIR/ CRFIR vor transmite acestora notificările de neîncheiere contract în termen de 3 (trei) zile lucrătoare de la expirarea termenului pentru depunerea contestațiilor, respectiv de la finalizarea fluxului de soluționare a contestațiilor, pentru situațiile în care solicitanții au depus contestații ca urmare a deciziei de neaprobare a prelungirii.

Toate Contractele/Deciziile de finanțare (C1.1L/C1.0L) se întocmesc și se aprobă la nivel CRFIR și se semnează de către beneficiar, cu respectarea termenelor prevăzute de Manualul de procedură pentru evaluarea și selectarea cererilor de finanțare pentru proiecte aferente sub-măsurilor, măsurilor și schemelor de ajutor de stat sau de minimis aferente Programului Național de Dezvoltare Rurală 2014 – 2020 (Cod manual: M01–01).

Pentru Contractele/Deciziile de finanțare aferente proiectelor de investiții/sprijin forfetar se vor utiliza modelele de formulare din cadrul Manualului de procedură pentru evaluarea și selectarea cererilor de finanțare pentru proiecte aferente sub-măsurilor, măsurilor și schemelor de ajutor de stat sau de minimis aferente Programului Național de Dezvoltare Rurală 2014 – 2020 (Cod manual: M 01–01)/Manualului de procedură pentru implementare – Secțiunea I: Contractarea și modificarea Contractelor de finanțare/Deciziilor de finanțare, (Cod manual: M 01-02), în funcție de măsura ale cărei obiective sunt atinse prin proiect și în funcție de cererea de finanțare utilizată. Dacă anumite cerințe specifice submăsurilor naționale nu corespund cu cerințele măsurii din SD L (de ex., durata de execuție a contractului/ deciziei, respectiv durata de realizare efectivă și implementare a planului de afaceri, valoarea contractului, respectiv cuantumul tranșelor de plată, procentul aferent producției comercializate), formularele din cadrul manualelor de procedură generale vor fi adaptate pentru a nu fi introduse cerințe/ obligații care să nu corespundă cu măsura aprobată prin SDL.

Verificarea conformității copiei cu originalul pentru documentele atașate în copie la cererea de finanțare și a documentelor solicitate în vederea încheierii Contractului/ Deciziei de finanțare, în cazul proiectelor de investiții/sprijin forfetar, se va realiza la nivelul aceleiași structuri care a evaluat proiectul, respectiv:

- la nivelul OJFIR pentru proiectele cu achiziții simple (fără construcții-montaj), proiectele cu sprijin forfetar și proiectele de servicii (indiferent de tipul de beneficiar: public/privat);
- la nivelul CRFIR pentru proiectele cu construcții-montaj (indiferent de tipul de beneficiar), precum și proiectele de investiții care pot fi asimilate obiectului de activitate al serviciilor de specialitate de la nivelul CRFIR, conform Regulamentului de Organizare și Funcționare al AFIR.

Dacă se constată neconcordanțe care pot afecta condițiile de eligibilitate și criteriile de selecție nu se semnează contractul de finanțare.





MINISTERUL AGRICULTURII
ȘI DEZVOLTĂRII RURALE



ASOCIAȚIA INTERCOMUNITARĂ „ȚARA ZARANDULUI” LEADER GAL

Pentru toate proiectele eligibile și selectate în cadrul submăsurii 19.2, în etapa de contractare experții CRFIR verifică dubla finanțare cu proiectele depuse pe submăsurile naționale. Verificarea se realizează în bazele de date ale AFIR astfel:

Dacă solicitantul se regăsește în sistem cu un proiect înregistrat în cadrul altei măsuri/submăsuri din PNDR, dar statutul este retras/ neconform/ neeligibil/ eligibil fără finanțare, acesta poate fi finanțat prin submăsura 19.2. Dacă solicitantul are mai mult de o cerere de finanțare (mai există o cerere neretrasă) la nivelul AFIR, se va solicita o copie a proiectului structurii AFIR care îl instrumentează și se va verifica dacă proiectul prevede obiective de investiții (operațiuni/ acțiuni și cheltuieli) identice. În acest caz, solicitantul va fi contactat/ notificat (printr-o adresă) în maxim 2 (două) zile lucrătoare pentru a i se solicita decizia cu privire la proiectul pentru care se alege finanțarea. Beneficiarul are la dispoziție 2 (două) zile lucrătoare pentru a răspunde solicitării. În funcție de răspunsul acestuia, AFIR menține în contractare fie proiectul depus la nivel de GAL în cadrul submăsurii 19.2, fie proiectul depus prin sesiunea lansată la nivel național (inclusiv ITI) pentru submăsura respectivă. Pentru proiectul la care se renunță, AFIR va transmite Notificarea de neîncheiere contract (formular C0.2L). Dacă în urma verificărilor nu sunt identificate aspecte care să conducă la concluzia cu privire la dubla finanțare a investițiilor propuse (amplasamentul investiției, oportunitatea, necesitatea investiției etc. diferă), proiectul propus își va continua fluxul procedural de contractare.

De asemenea, dacă beneficiarul se regăsește în sistem cu același proiect (cu operațiuni/ acțiuni și cheltuieli identice) contractat în cadrul altei măsuri/submăsuri din PNDR, atunci proiectul este respins și se transmite Notificarea de neîncheiere de contract C0.2L.

După primirea dosarelor administrative ale cererilor de finanțare ce urmează a fi contractate, la nivelul CRFIR se efectuează reverificarea criteriilor de eligibilitate și selecție în vederea contractării.

În situația în care se constată neîndeplinirea a cel puțin unui criteriu de eligibilitate, proiectul devine neeligibil și se întocmește și se transmite Notificarea de neîncheiere contract/ decizie de finanțare (formularul C0.2L beneficiarului și GAL-ului în termen de 1 zi lucrătoare de la data aprobării de către Directorul CRFIR.

În cazul transmiterii Notificării de neîncheiere contract/ decizie de finanțare, solicitanții au dreptul de a depune contestații în termen de 15 zile lucrătoare de la confirmarea de primire a notificării, dar nu mai mult de 17 zile lucrătoare de la comunicarea notificării. În calcularea perioadei nu se vor lua în considerare data luării la cunoștință a notificării/data comunicării notificării și data transmiterii de către beneficiar a răspunsului către AFIR. Contestațiile legate de neîncheierea contractului de finanțare se vor soluționa de către experții de la nivel AFIR central, în termen de 15 zile lucrătoare de la data înregistrării acesteia. După soluționarea contestației, AFIR central informează CRFIR, solicitantul și GAL cu privire la rezultatele acesteia.

În situația în care pe parcursul etapei de reverificare a condițiilor de eligibilitate și a criteriilor de selecție, se constată și alte nereguli (cheltuieli neeligibile etc.) care modifică valoarea finanțării publice acordată de Autoritatea Contractantă, comunicată prin notificarea E6.8.3L, beneficiarul va fi notificat cu privire la neregulile constatate. În notificare se va menționa și suma în euro cu care a fost diminuată valoarea finanțării publice, respectiv valoarea finanțării publice rezultată ca urmare a diminuării sumei și care va fi menționată





MINISTERUL AGRICULTURII
ȘI DEZVOLTĂRII RURALE



ASOCIAȚIA INTERCOMUNITARĂ „ȚARA ZARANDULUI” LEADER GAL

În contractul de finanțare, ce urmează a fi semnat de AFIR cu beneficiarul. Față de notificarea comunicată, beneficiarul poate depune contestație la CRFIR/AFIR, în termen de 15 zile lucrătoare de la confirmarea de primire a notificării, dar nu mai mult de 17 zile lucrătoare de la comunicarea notificării.

Dacă în urma verificării criteriilor de selecție ale proiectelor depuse la AFIR în cadrul submăsurii 19.2 se constată erori cu privire la acordarea punctajelor, se vor respecta aceleași prevederi ca în etapa de evaluare.

Cursul de schimb utilizat se stabilește astfel:

- pentru măsurile pentru care regulamentele europene nu prevăd plăți anuale de sprijin este cursul euro-leu de la data de 1 ianuarie a anului în care a fost luată decizia de acordare a finanțării, respectiv anul semnării contractului de finanțare, publicat pe pagina web a Băncii Central Europene <http://www.ecb.int/index.html>;
- pentru măsurile în cadrul cărora sprijinul se acordă în plăți anuale, cursul de schimb aplicabil fiecărei plăți va fi cursul de schimb BCE valabil pentru data de 1 ianuarie a anului pentru care se efectuează plata respectivă.

Expertul CRFIR poate solicita informații suplimentare beneficiarului în vederea încheierii Contractului/Deciziei de finanțare.

Odată cu semnarea contractului se înmânează beneficiarului și Nota de îndrumare corespunzătoare tipului de proiect propus. De asemenea, beneficiarul va depune Declarația privind prelucrarea datelor cu caracter personal, conform modelului de pe site-ul AFIR, care se va atașa la dosarul administrativ al contractului de finanțare.

În cazul neîncheierii sau încetării Contractelor/Deciziilor finanțate prin submăsura 19.2, CRFIR are obligația de a transmite către beneficiar și către GAL decizia de neîncheiere/încetare. Sumele aferente Contractelor/Deciziilor neîncheiate/încetate se realocă GAL, în vederea finanțării unui alt proiect din cadrul aceleiași măsuri SDL în care era încadrat proiectul neîncheiat/încetat.

În cazul proiectelor pentru care nu s-au încheiat Contracte de finanțare, precum și în cazul Contractelor de finanțare încetate, beneficiarii pot solicita restituirea cererii de finanțare, exemplar copie, în format electronic (CD). Experții CRFIR vor transmite copia electronică a dosarului cererii de finanțare către SLIN OJFIR unde a fost depus proiectul pentru a fi restituită beneficiarului.

Pe tot parcursul derulării Contractelor/Deciziilor de finanțare, AFIR poate dispune reverificarea proiectului dacă este semnalată o neregulă asupra aplicării procedurii de evaluare, contractare și implementare ce ridică suspiciuni de fraudă. În cazul în care se constată că s-a produs o neregulă în aceste etape de evaluare și derulare a Contractului/Deciziei de finanțare, AFIR poate dispune încetarea valabilității angajamentului legal printr-o notificare scrisă din partea AFIR, adresată beneficiarului, fără nicio altă formalitate și fără intervenția instanței judecătorești.





MINISTERUL AGRICULTURII
ȘI DEZVOLTĂRII RURALE



ASOCIAȚIA INTERCOMUNITARĂ „ȚARA ZARANDULUI” LEADER GAL

Atenție! Pe durata de valabilitate (și monitorizare, în cazul proiectelor de investiții/cu sprijin forfetar) a contractului de finanțare, beneficiarul va furniza GAL-ului orice document sau informație în măsură să ajute la colectarea datelor referitoare la indicatorii de monitorizare aferenți proiectului.

4.1 Semnarea contractelor de finanțare pentru proiectele de servicii

Pentru semnarea Contractului de finanțare aferent proiectelor de servicii, solicitanții trebuie să prezinte în mod obligatoriu, în termen de maximum 15 zile lucrătoare de la primirea Notificării E6.8.3L următoarele documente:

- Document de la bancă/ Trezorerie cu datele de identificare ale acesteia și ale contului aferent proiectului FEADR (denumirea, adresa băncii/ Trezoreriei, codul IBAN al contului în care se derulează operațiunile cu AFIR) - pentru solicitanții publici documentul va fi eliberat obligatoriu de trezorerie;
 - Declarație prin care reprezentantul legal al beneficiarului își exprimă consimțământul ca AFIR să solicite instituției abilitate conform legii, extrasul de pe cazierul judiciar² (certificatul de cazier judiciar trebuie să fie fără înscrisuri privind sancțiuni penale în domeniul economic - financiar); în situații excepționale notificate de AFIR, cazierul judiciar poate fi solicitat beneficiarului;
 - Declarație prin care reprezentantul legal al beneficiarului își exprimă consimțământul ca AFIR să solicite instituției abilitate conform legii, certificatul de atestare fiscală valabil, care să ateste lipsa datoriilor scadente fiscale și sociale³ (în cazul în care în urma obținerii de către AFIR a certificatului de atestare fiscală beneficiarul figurează cu datorii fiscale și sociale restante, se va solicita, printr-o scrisoare de informații suplimentare, prezentarea de către beneficiar a Graficului de reeșalonare a datoriilor către bugetul consolidat); în situații excepționale notificate de AFIR, certificatul de atestare fiscală poate fi solicitat beneficiarului;
 - Documentul/documentele care dovedesc capacitatea și sursa de cofinanțare privată a proiectului, prin extras de cont (în original) și/sau contract de credit (în copie), acordat în vederea implementării proiectului. În cazul în care dovada co-finanțării se prezintă prin extras de cont, acesta va fi însoțit de Angajamentul reprezentantului legal al proiectului (model afișat pe site-ul www.afir.info) (pentru solicitanții care s-au angajat prin declarație pe proprie răspundere, la depunerea cererii de finanțare, că vor prezenta dovada cofinanțării private la data semnării contractului) sau
 - În cazul persoanelor juridice de drept public, Actul/ Hotărârea Organului de decizie al entităților publice, semnate și ștampilate, din care să reiasă necesitatea și oportunitatea proiectului, precum și asumarea faptului că beneficiarul va prevedea cheltuielile în bugetul/ele proprii pentru perioada de realizare a proiectului;
- Atenție!** Documentele pentru dovedirea și susținerea cofinanțării nu se depun în cazul finanțării publice de 100%;
- Alte documente (se vor preciza, după caz, în Notificarea E6.8.3L).

² documentul se solicită doar în situația în care reprezentantul legal nu și-a exprimat consimțământul în cererea de finanțare

³ documentul se solicită doar în situația în care reprezentantul legal nu și-a exprimat consimțământul în cererea de finanțare





MINISTERUL AGRICULTURII
ȘI DEZVOLTĂRII RURALE



ASOCIAȚIA INTERCOMUNITARĂ „ȚARA ZARANDULUI” LEADER GAL

Pentru proiectele de servicii finanțate prin submăsura 19.2 se va utiliza formularul cadru de Contract de finanțare (C1.1L) (postat pe site-ul www.afir.info), precum și formularele specifice proiectelor de servicii din secțiunea Formulare, anexă la Manualul de procedură pentru implementarea submăsurii 19.2.

Contractul de finanțare (Formularul C1.1L) se va redacta în limba română, în două exemplare, împreună cu două exemplare din anexele acestuia. Contractul de finanțare va avea atașate următoarele anexe, documente care vor fi parte integrantă a acestuia, având aceeași putere juridică:

Anexa I	Prevederi generale
Anexa II	Bugetul indicativ
Anexa III	Cererea de finanțare
Anexa IV	Instrucțiuni de plată pentru proiectele de servicii finanțate în cadrul submăsurii 19.2
Anexa V	Instrucțiuni privind achizițiile pentru beneficiarii publici/privați FEADR
Anexa VI	Materiale și activități de informare de tip publicitar

Pentru Anexele IV – Instrucțiuni de plată pentru proiectele de servicii finanțate în cadrul submăsurii 19.2 și V – Instrucțiuni privind achizițiile pentru beneficiarii publici/privați FEADR vor fi preluate ultimele variante aprobate ale Instrucțiunilor elaborate la nivelul AFIR.

4.2 Modificarea contractelor de finanțare aferente proiectelor de servicii

Contractul de finanțare semnat de către Autoritatea Contractantă și de către beneficiar poate fi modificat, în conformitate cu dispozițiile Articolului 9 din Anexa I – Prevederi generale, numai dacă circumstanțele executării proiectului s-au schimbat începând de la data inițială a semnării Contractului.

Orice modificare a Contractului de finanțare se va face în baza unor motive justificate și întemeiate și doar cu acordul ambelor părți, cu excepția situației în care intervin modificări ale legislației aplicabile finanțării nerambursabile (inclusiv modificări de PNDR/ corelări cu legislația relevantă (inclusiv recomandări ale misiunilor de audit)/ simplificări) și a situației în care intervin modificări procedurale, când Autoritatea Contractantă va notifica în scris beneficiarul cu privire la aceste modificări, iar beneficiarul se obligă a le respecta întocmai.

Beneficiarul sau Autoritatea Contractantă pot solicita modificarea Contractului de finanțare numai în cursul duratei de valabilitate a acestuia, iar modificările nu pot avea efect retroactiv. Nu sunt acceptate modificările care afectează criteriile de eligibilitate și selecție în baza cărora proiectul a fost selectat. Valoarea totală eligibilă nerambursabilă aprobată și prevăzută în Contract nu poate fi depășită.



Asociația Intercomunitară Țara Zarandului LEADER GAL
CIF 28212496, Crișcior, tel/fax. 0254 616 917
www.tara-zarandului.ro, e-mail: office@tara-zarandului.ro



MINISTERUL AGRICULTURII
ȘI DEZVOLTĂRII RURALE



ASOCIAȚIA INTERCOMUNITARĂ „ȚARA ZARANDULUI” LEADER GAL

Beneficiarul trebuie să solicite în scris Autorității Contractante orice modificare a Contractului de finanțare, inclusiv a anexelor acestuia, completând Formularul C 3.1L - „Notă explicativă pentru modificarea Contractului de finanțare” din Manualul de procedură pentru implementarea submăsurii 19.2, care poate fi consultat pe pagina de internet a AFIR .

Modificările Contractului de finanțare (C1.1L) se pot realiza prin:

- Act adițional (formular C 3.3.4L) – aprobat la nivelul CRFIR;
- Notă de aprobare/neaprobare privind modificarea Contractului de finanțare (formular C 3.2.2L) – încheiată la nivelul OJFIR;
- Notificare privind modificarea Contractului de finanțare (formular C 3.3.10L) – elaborată și transmisă de CRFIR.

Scopul modificării Contractului trebuie să fie strâns legat de natura proiectului definită prin Contractul de finanțare. Aceste documente devin parte integrantă a Contractului de finanțare.

I. Următoarele cazuri fac obiectul modificării Contractului de finanțare prin act adițional:

- Modificările financiare de peste 10% din valoarea totală înscrisă inițial în cadrul fiecăruia dintre capitolele Bugetului indicativ, între capitolele bugetare de cheltuieli eligibile și cheltuieli neeligibile, fără a majora valoarea totală eligibilă angajată prin Contractul de finanțare;
- Rectificarea bugetului prin dezangajare din valoarea eligibilă nerambursabilă ca urmare a efectuării de realocări financiare/neavizării/avizării procedurilor de achiziție/alte situații temeinic justificate;
- Prelungirea termenului de depunere a primei tranșe de plată în cadrul Contractului de finanțare, peste termenul maxim de șase luni, cu maximum șase luni, fără aplicarea de penalități;
- Prelungirea duratei de implementare, cu respectarea prevederilor privind durata maximă de valabilitate prevăzută în Contractul de finanțare;
- Schimbarea denumirii beneficiarului sau a oricărui element de identificare a acestuia (cu excepția celor pentru care se acceptă modificarea prin Notă de aprobare);
- Cazul în care beneficiarul devine pe parcursul derulării proiectului plătitor de TVA și depune la Autoritatea Contractantă în termen de 10 zile calendaristice documentul care atestă că este înregistrat ca plătitor de TVA, document eliberat în conformitate cu legislația în vigoare;
- Decontarea TVA aferentă cheltuielilor eligibile, conform prevederilor legale în vigoare (OUG nr. 49/2015, cu modificările și completările ulterioare)), situație în care, se completează articolul 3 din Contractul de finanțare prin adăugarea Alineatului (4) care va avea următorul conținut:
”Art. 3(4): Agenția pentru Finanțarea Investițiilor Rurale, în calitate de Autoritate Contractantă va efectua plata TVA aferentă cheltuielilor eligibile prevăzute în bugetul indicativ - Anexa II la Contractul de finanțare, până la valoarea maximă de RON (.....) cu respectarea cumulativă a următoarelor condiții:

a) Beneficiarul va depune Dosarul Cererii de Plată completat conform Instrucțiunilor de plată, anexă la Contractul de finanțare, în termenele prevăzute în Declarația de eșalonare a depunerii dosarelor cererilor de plată.



Asociația Intercomunitară Țara Zarandului LEADER GAL
CIF 28212496, Crișcior, tel/fax. 0254 616 917
www.tara-zarandului.ro, e-mail: office@tara-zarandului.ro



PROIECT FINANȚAT DE
UNIUNEA EUROPEANĂ



MINISTERUL AGRICULTURII
ȘI DEZVOLTĂRII RURALE



PROGRAMUL NAȚIONAL DE DEZVOLTARE RURALĂ
SĂTUS ROMÂNESC ARE VIITOR!



ASOCIAȚIA INTERCOMUNITARĂ „ȚARA ZARANDULUI” LEADER GAL

b) *Contravaloarea TVA va fi rambursată numai pentru cheltuielile efectiv realizate și declarate eligibile prin PNDR de către Autoritatea Contractantă”.*

Pentru beneficiarii care se încadrează în prevederile OUG nr. 49/2015, cu modificările și completările ulterioare și care nu își exercită dreptul de deducere a taxei pe valoarea adăugată aferentă cheltuielilor eligibile, potrivit prevederilor Legii nr. 571/2003 privind Codul fiscal, cu modificările și completările ulterioare, art. 3(4) de mai sus poate fi introdus la momentul încheierii contractelor de finanțare, fără a mai fi astfel necesară întocmirea actului adițional pentru decontarea TVA de la bugetul de stat.

- Alte cazuri justificate și fundamentate documentar care pot surveni pe parcursul implementării Contractului de finanțare (ex. schimbarea cerințelor pentru experți așa cum sunt acestea menționate în cererea de finanțare).

În toate situațiile menționate mai sus, expertul desemnat din cadrul SLIN - OJFIR verifică dacă beneficiarul demonstrează prin documente justificative oportunitatea și viabilitatea modificărilor, urmărindu-se inclusiv respectarea încadrării în valoarea angajată prin Contractul de finanțare.

Documente care trebuie depuse de beneficiar în cazul modificării Contractului de finanțare:

- Nota explicativă completată, înregistrată și semnată de către beneficiar;
- Bugetul indicativ actualizat propus, după caz;
- Alte documente care fundamentează soluția propusă (după caz);
- În situația în care beneficiarul PNDR notifică AFIR că a devenit, pe parcursul derulării proiectului, plătitor de TVA, se va depune Bugetul refăcut prin diminuarea acestuia cu valoarea TVA calculată de la data când devine plătitor de TVA.

II. Următoarele modificări ale Contractului de finanțare se întocmesc prin intermediul Notei de aprobare/neaprobare privind modificarea Contractului de finanțare:

- Schimbarea reprezentantului legal al beneficiarului.

În cazul solicitării de înlocuire a reprezentantului legal al beneficiarului, se verifică dacă:

- noul Reprezentant legal are calitatea de reprezentare potrivit actului normativ privind organizarea și funcționarea entității/persoanei juridice respective și conform statutului/actului constitutiv al persoanei juridice respective;
- Hotărârea Adunării Generale a Acționarilor sau Asociaților semnată de către asociați/acționari prin care fostul reprezentant este revocat din funcție și decizia de numire a noului reprezentant legal);
- noul Reprezentant legal al proiectului a depus declarație prin care își exprimă consimțământul ca AFIR să solicite instituției abilitate conform legii, extrasul de pe cazierul judiciar; certificatul de cazier judiciar trebuie să fie fără înscrisuri privind sancțiuni penale în domeniul economico - financiar;
- a fost prezentat specimenul de semnătură al noului reprezentant legal;





MINISTERUL AGRICULTURII
ȘI DEZVOLTĂRII RURALE



ASOCIAȚIA INTERCOMUNITARĂ „ȚARA ZARANDULUI” LEADER GAL

- a fost prezentată copie după actul de identitate (se acceptă inclusiv transmiterea de către beneficiar a versiunii scanate a actului de identitate, conform prevederilor Ordonanței de Urgență nr. 41/2016);
- a fost depusă declarația privind prelucrarea datelor cu caracter personal, semnată și datată de noul Reprezentant legal (în conformitate cu prevederile Regulamentului (UE) 2016/679 al Parlamentului European și al Consiliului din 27 aprilie 2016 privind protecția persoanelor fizice în ceea ce privește prelucrarea datelor cu caracter personal și privind libera circulație a acestor date și de abrogare a Directivei 95/46/CE (Regulamentul general privind protecția datelor).

- Schimbarea adresei sediului social al beneficiarului.

În cazul solicitării de schimbare a adresei sediului social menționată în Contractul de finanțare, se verifică dacă beneficiarul a depus documentul/documentele care atestă și fundamentează modificarea însoțit/e de datele actualizate. În această situație se verifică raportul RECOM sau alte documente cu valoare echivalentă, în funcție de tipul de beneficiar.

- Schimbarea contului bancar/de trezorerie și/sau a instituției financiare bancare pentru proiectul PNDR.

În cazul solicitării de modificare a contului bancar/de trezorerie și/sau a instituției financiare înscrise în Contractul de finanțare/nota de schimbare a contului bancar/trezorerie aprobată anterior, se verifică dacă la Nota explicativă beneficiarul a atașat în original, acordul scris al instituției financiare înscrise în Contractul de finanțare/Nota de aprobare și adresa de confirmare a noului cont și a instituției financiare aferente.

În cazul în care instituția financiară bancară/Trezoreria rămâne aceeași și se modifică doar codul IBAN al contului (care reprezintă un șir de 24 de caractere ce identifică în mod unic la nivel internațional contul unui client la o instituția financiară bancară/Trezorerie, cod utilizat pentru procesarea plăților în lei sau valută) se verifică dacă beneficiarul a depus adresa de la instituția financiară în original, în care se specifică modificarea codului IBAN al contului.

- Modificările financiare care nu depășesc 10% din valoarea totală înscrisă inițial în cadrul fiecăruia dintre capitolele din Bugetului indicativ, între capitolele bugetare de cheltuieli eligibile și cheltuieli neeligibile.

Totalitatea rectificărilor bugetare aplicate unui capitol nu trebuie să depășească 10% din suma înscrisă inițial în Contractul de finanțare la capitolul respectiv. În situația depășirii acestui plafon, modificarea se va realiza prin Act Adițional. În cazul realocărilor și rectificărilor bugetare, se verifică valorile din bugetul rectificat de către beneficiar, prin raportare la documentele care fundamentează propunerea de modificare.

- Schimbarea calendarului de desfășurare a activităților ca încadrare în timpul de execuție, precum:
 - modificări ale tipurilor de activități și ale numărului acestora;
 - modificarea numărului și a datelor de depunere a rapoartelor intermediare/final.





MINISTERUL AGRICULTURII
ȘI DEZVOLTĂRII RURALE



ASOCIAȚIA INTERCOMUNITARĂ „ȚARA ZARANDULUI” LEADER GAL

- modificarea numărului de participanți la evenimente (cu încadrarea în limita minimă de 10/20 participanți/ grupă la acțiunile de formare/informare, respectiv maximum 28 de participanți/ grupă în cazul acțiunilor de formare);
- schimbarea etapelor din cadrul unei activități care nu afectează însă realizarea acesteia;
- modificarea perioadelor de organizare a activităților proiectului, cu încadrarea în durata inițială a contractului;

În cazul modificării calendarului de implementare, beneficiarul va anexa la Nota explicativă și graficul calendaristic de implementare refăcut.

- Alte situații temeinic justificate și fundamentate documentar care pot surveni pe parcursul implementării Contractului de finanțare (ex: schimbarea cărții de identitate, înlocuirea experților propuși în cererea de finanțare cu alte persoane sau a locației/ locațiilor stabilite pentru desfășurarea activităților cu alte locații, care îndeplinesc aceleași cerințe etc.).

Aceste modificări, care nu fac obiectul unui Act adițional, vor fi instrumentate la nivelul OJFIR prin intermediul „Notei de aprobare/neaprobare privind modificarea Contractului de finanțare, cu aprobarea Directorului OJFIR.

Procesul de avizare și aprobare a modificării Contractului de finanțare, respectiv procesarea documentelor în vederea întocmirii Actelor adiționale/Notelor de aprobare se va realiza în conformitate cu prevederile Manualului de procedură pentru implementare – Secțiunea I Contractarea și modificarea contractelor de finanțare/deciziilor de finanțare, aprobat prin ordin al ministrului agriculturii și dezvoltării rurale (cod manual: M 01 – 02).

Formularele generale utilizate de către experții CRFIR/OJFIR pe parcursul derulării procesului de amendare a Contractului de finanțare vor fi preluate din Manualul de procedură pentru implementare – Secțiunea I Contractarea și modificarea contractelor de finanțare/deciziilor de finanțare (cod manual: M 01 – 02) și adaptate, după caz.

III. Următoarele cazuri fac obiectul modificării Contractului de finanțare prin Notificare privind modificarea Contractului de finanțare:

- modificări ale legislației aplicabile finanțării nerambursabile (inclusiv modificări de PNDR/ corelări cu legislația relevantă (inclusiv recomandări ale misiunilor de audit)/ simplificări) care impun modificarea Contractului de finanțare și/sau a anexelor;
- modificări sau corelări procedurale, inclusiv actualizarea Instrucțiunilor de plată și de achiziții/prevederilor generale ale Contractului de finanțare, urmare modificării/actualizării manualului de procedură aprobat prin ordin al ministrului agriculturii și dezvoltării rurale.

În cazul în care pe durata derulării Contractului de finanțare intervin modificări procedurale (inclusiv corelări procedurale) sau modificări ale legislației aplicabile finanțării nerambursabile (inclusiv modificări de PNDR)/ corelări cu legislația relevantă (inclusiv recomandări ale misiunilor de audit)/ simplificări) incidente





MINISTERUL AGRICULTURII
ȘI DEZVOLTĂRII RURALE



ASOCIAȚIA INTERCOMUNITARĂ „ȚARA ZARANDULUI” LEADER GAL

Contractului, Autoritatea Contractantă va iniția procesul de modificare a Contractului de finanțare, prin transmiterea unei Notificări privind modificarea Contractului de finanțare (formular C 3.3.10L).

Beneficiarul are obligația de a se conforma modificărilor comunicate de CRFIR la momentul demarării etapei de implementare la care prevederile notificării fac referire. Data intrării în vigoare a modificărilor este data aprobării prin ordin al ministrului agriculturii și dezvoltării rurale, respectiv adoptării noilor prevederi legislative.

Documentul de modificare a Contractului de finanțare (act adițional/notă de aprobare/notificare) devine parte integrantă a Contractului de finanțare.

Notă

În cazul fiecărei modificări de contract, prin Act adițional/Notă de aprobare privind modificarea Contractului de finanțare/Notificare privind modificarea Contractului de finanțare, AFIR va transmite și către GAL o copie a acestora.

Beneficiarul poate depune contestație cu privire la decizia privind Actul adițional/Nota de aprobare la structurile teritoriale ale AFIR/AFIR central, cu încadrarea în termenul de 10 zile lucrătoare de la data comunicării deciziei privind Actul adițional/Nota de aprobare. Soluționarea contestațiilor depuse de beneficiari se va realiza în conformitate cu prevederile Manualului de procedură pentru implementare - Secțiunea I: Contractarea și modificarea contractelor de finanțare/deciziilor de finanțare (Cod manual M01-02).

4.3 Încetarea contractului de finanțare

Dacă pe parcursul perioadei de implementare a proiectului Autoritatea Contractantă constată neîndeplinirea de către beneficiar a obligațiilor asumate la semnarea Contractului de finanțare sau omisiunea notificării AFIR/CRFIR în cazul operării unor modificări care afectează Contractul de finanțare sau în cazul în care se constată deficiențe în implementare, se va demara procedura de încetare a Contractului de finanțare în conformitate cu prevederile Anexei I – "Prevederi generale" și recuperarea ajutorului financiar nerambursabil acordat (dacă au fost efectuate plăți).

Părțile pot decide, prin acord, încetarea Contractului de finanțare și ca urmare a solicitării scrise din partea beneficiarului, aprobată de Autoritatea Contractantă, caz în care beneficiarul va restitui integral sumele primite ca finanțare nerambursabilă până la data încetării Contractului.

Decizia de încetare a Contractului de finanțare va fi comunicată și GAL.





MINISTERUL AGRICULTURII
ȘI DEZVOLTĂRII RURALE



ASOCIAȚIA INTERCOMUNITARĂ „ȚARA ZARANDULUI” LEADER GAL

Capitolul 5 – Implementarea contractelor/deciziilor de finanțare

5.1 Derularea contractelor de servicii

Beneficiarul are obligația să implementeze proiectul în conformitate cu descrierea acestuia cuprinsă în Cererea de finanțare așa cum a fost aprobată, împreună cu toate documentele anexate și în baza modificărilor și completărilor aprobate pe parcursul implementării. Acesta trebuie să respecte prevederile Contractului de finanțare, legislația în vigoare aplicabilă și regulile emise de Autoritatea Contractantă, inclusiv prevederile Ghidului de implementare a submăsurii 19.2, în vigoare la momentul realizării activității specifice proiectului.

În cazul în care Autoritatea Contractantă constată că beneficiarul nu respectă regulile de implementare, aceasta poate proceda la retragerea totală sau parțială a sprijinului financiar.

Pe durata de valabilitate a Contractului de finanțare, beneficiarul trebuie să pună la dispoziția Autorității Contractante toate informațiile solicitate pentru realizarea monitorizării și verificării proiectului. Principalele documente pe care trebuie să le transmită beneficiarul în conformitate cu prevederile Contractului de finanțare sunt:

- Raportul de activitate intermediar și/sau final, care se verifică conform prevederilor prezentei proceduri;
- Documentația pentru avizarea achizițiilor (pentru beneficiari publici sau privați, în funcție de tipul de beneficiar), care se verifică la nivel OJFIR /CRFIR;
- Dosarul cererii de plată, care se verifică la nivelul OJFIR conform procedurii de autorizare plăți.

Autoritatea Contractantă verifică activitățile derulate de beneficiar pe baza Graficului calendaristic de implementare și pe baza rapoartelor de activitate transmise de beneficiar.

5.2 Verificarea pe teren a activităților aferente proiectelor de servicii

Beneficiarul a prezentat în Cererea de finanțare activitățile pe care le va desfășura, precum și un grafic calendaristic de implementare. Deoarece intervalul de timp necesar de la momentul depunerii cererii de finanțare până la momentul semnării contractului poate fi diferit față de anticiparea inițială, poate fi necesară o actualizare a acestuia ulterior semnării Contractului. Astfel, după semnarea Contractului de finanțare, cu minimum 10 zile lucrătoare înainte de desfășurarea primului eveniment/primei activități din cadrul proiectului, beneficiarul va depune la OJFIR graficul calendaristic de implementare actualizat, care să includă locul de desfășurare a activităților, precum și agenda activităților ce urmează a fi susținute. Acest document va fi adăugat la dosarul administrativ al Contractului de finanțare.

În vederea efectuării verificărilor pe teren, necesare în perioada de derulare a contractului, beneficiarul va preciza în cadrul Graficului de realizare a proiectului și numărul de rapoarte de activitate pe care le va depune, precum și data depunerii acestora (săptămâna și luna).





MINISTERUL AGRICULTURII
ȘI DEZVOLTĂRII RURALE



ASOCIAȚIA INTERCOMUNITARĂ „ȚARA ZARANDULUI” LEADER GAL

Verificările pe teren vor fi realizate doar pentru proiectele de servicii care vizează activități care implică un anumit grup țintă (de ex. acțiuni de formare profesională/ dobândirea de competențe/ activități demonstrative/ informare).

Pentru proiectele care vizează acțiuni de formare profesională/dobândirea de competențe/activități demonstrative/informare, vizitele pe teren se realizează la locul de desfășurare a evenimentelor. Beneficiarul va avea în vedere faptul că este obligat să prezinte la vizita pe teren toate documentele care vizează proiectul în cauză.

Experții din cadrul SL sau SLIN CRFIR pot, de asemenea, să întreprindă vizite pe teren, fără a fi necesară înștiințarea prealabilă a beneficiarilor. În cazul unor sesizări, experții SL sau SLIN CRFIR pot realiza inclusiv vizite pe teren la sediul beneficiarilor, fără înștiințare prealabilă, pentru verificarea documentelor care vizează implementarea proiectelor.

Verificarea pe teren se realizează de către doi experți din cadrul SLIN OJFIR. Cei doi experți desemnați de către șeful SLIN OJFIR efectuează cel puțin o vizită pe teren în timpul derulării unui contract de finanțare. Aceștia pot notifica beneficiarul privind data și ora verificării pe teren, cu cel mult 24 de ore înainte de efectuarea acesteia.

Un reprezentant al beneficiarului va participa la verificarea pe teren. Reprezentantul beneficiarului va avea obligatoriu o calitate oficială în cadrul entității juridice reprezentată de beneficiar/în cadrul proiectului (manager sau expert în cadrul proiectului, angajat, președinte, administrator etc.).

Scopul vizitei pe teren este de a verifica modul de desfășurare a activităților și respectarea Contractului de finanțare.

În cadrul vizitei pe teren, cei 2 (doi) experți din cadrul SLIN OJFIR (sau, după caz, SLIN CRFIR/SL) completează "Fișa de verificare pe teren" (formular D1.1L). După verificarea pe teren consemnată în „Fișa de verificare pe teren” (formular D1.1L), experții vor completa Secțiunea „Concluzii” din acest formular. Aici se precizează dacă modalitatea de desfășurare a activității a fost corespunzătoare sau nu, iar rezultatul verificării poate fi:

- **„avizat”** (dacă toate căsuțele sunt bifate „DA”);
- **„neavizat”** (dacă o parte din căsuțe au bifa „NU”).

În cazul în care, în urma verificării pe teren, experții SLIN – OJFIR acordă viza “neavizat”, aceștia vor detalia motivele pentru care au acordat această viză. Dacă o parte dintre activități au fost neavizate, acestea pot fi refăcute și cuprinse în Raportul de activitate revizuit sau în cadrul următorului Raport de activitate intermediar/Raportului final.

În situația în care experții SLIN OJFIR efectuează vizita pe teren la ultima activitate inclusă în graficul calendaristic de implementare depus de beneficiar și constată că modalitatea de desfășurare a activității (cursului/acțiunii de informare etc.) nu a fost corespunzătoare, întreaga activitate va fi considerată neavizată. Această activitate poate fi refăcută până la depunerea Raportului final sau a Raportului final revizuit.

Fișa de verificare pe teren va fi întocmită în dublu exemplar, unul pentru reprezentanții OJFIR/CRFIR/AFIR și unul pentru beneficiar. Fiecare exemplar va fi semnat de către experții care au întocmit-o și de către reprezentantul beneficiarului, care ia la cunoștință concluziile verificărilor. Reprezentantul beneficiarului poate să formuleze observații la concluziile verificărilor din Fișa de verificare pe teren.





MINISTERUL AGRICULTURII
ȘI DEZVOLTĂRII RURALE



ASOCIAȚIA INTERCOMUNITARĂ „ȚARA ZARANDULUI” LEADER GAL

După semnare, un exemplar va rămâne la beneficiar, iar cel de-al doilea exemplar la experții verificali.

5.3 Verificarea raportului de activitate (intermediar sau final)

Beneficiarul depune Rapoarte de activitate intermediare (Formular D1.2.1L) numai în situația în care solicită tranșe de plată intermediare, acestea reprezentând documente obligatorii pentru depunerea tranșelor intermediare de plată. Rapoartele se depun în format electronic (CD), însoțite de adresă de înaintare, cu încadrarea în termenul de maximum 10 zile lucrătoare de la finalizarea ultimei activități prevăzută de Raportul de activitate. Eventualele anexe care nu pot fi scanate se pot depune letric.

Beneficiarii proiectelor de servicii finanțate în cadrul submăsurilor 19.2 prezintă cererea pentru prima tranșă de plată, însoțită de documentele justificative, în termen de 6 (șase) luni de la data semnării angajamentului legal cu AFIR, sub sancțiunea rezilierii acestuia. Acest termen poate fi prelungit cu maximum 6 (șase) luni, fără aplicarea de penalități, pe baza unui memoriu justificativ aprobat de AFIR.

În baza fiecărui Raport de activitate poate fi depusă o singură tranșă de plată.

Raportul de activitate final (Formular D1.2L) va fi depus în format electronic (CD), însoțit de adresă de înaintare, la OJFIR, în termen de maximum 10 zile lucrătoare de la încheierea activităților aferente proiectului. Eventualele anexe, care nu pot fi scanate, se pot depune letric.

Rapoartele de activitate intermediare/ final vor conține perioada de referință, descrierea activităților care urmează a fi solicitate la plată, persoanele implicate în derularea acestora și activitățile pe care le desfășoară, inclusiv numărul de ore necesar derulării activității respective, numărul participanților și rezultatele obținute, precum și documente justificative pentru activitățile desfășurate și tipurile de materiale relevante, elaborate prin proiect (materiale didactice, chestionare de evaluare, liste de prezență, comunicate de presă etc.).

Listele de prezență se realizează pentru fiecare zi a evenimentului și trebuie să includă rubrici privind numele și prenumele participanților, datele de contact ale acestora (adresă, telefon, e-mail) și semnături. De asemenea se va indica durata evenimentelor și locul de desfășurare. Experții responsabili de realizarea evenimentelor au obligația de a asigura păstrarea confidențialității asupra datelor înscrise în listele de prezență și de a le furniza doar beneficiarului și reprezentanților Autorității Contractante.

Atenție!

- Nu este permisă participarea aceleiași persoane din grupul țintă, stabilit în cadrul proiectului, la alte evenimente care vizează aceeași tematică (inclusiv finanțată printr-un proiect derulat în perioada de programare 2007 - 2013). Verificarea respectării acestei prevederi se va realiza în baza declarației pe propria răspundere, semnată de către fiecare participant la evenimentele organizate în cadrul proiectului, care va fi atașată la Raportul de activitate.
- Nu este permisă realizarea unor studii, monografii, care vizează aceleași teritorii ce au făcut obiectul elaborării unor studii sau monografii, finanțate în cadrul altor proiecte, inclusiv a proiectelor depuse în cadrul altor programe de finanțare nerambursabilă (inclusiv finanțată printr-un proiect derulat în perioada de programare 2007 - 2013).





PROIECT FINANȚAT DE
UNIUNEA EUROPEANĂ



MINISTERUL AGRICULTURII
ȘI DEZVOLTĂRII RURALE



PROGRAMUL NAȚIONAL DE DEZVOLTARE RURALĂ
SATUL ROMÂNESC ARE VIITOR!



ASOCIAȚIA INTERCOMUNITARĂ „ȚARA ZARANDULUI” LEADER GAL

- Nu este permisă deservirea aceluiași persoane, care au beneficiat de aceleași servicii, în cadrul altor proiecte cu tematică similară, finanțate în cadrul altor programe de finanțare nerambursabilă (inclusiv finanțate printr-un proiect derulat în perioada de programare 2007 - 2013).

Pentru rapoartele care conțin acțiuni de formare profesională/dobândirea de competențe/informare, expertul SLIN OJFIR va verifica dacă persoanele înscrise pe listele de prezență la aceste activități au completat și chestionarele de evaluare. Dacă mai mult de 50% din chestionare au fost punctate cu note mai mici de 3, activitatea nu va fi avizată. În acest caz, Raportul va fi avizat parțial/ neavizat, expertul va înscrie în rubrica „Observații” care dintre activitățile raportate nu au fost avizate și prin urmare, cheltuielile aferente acestora nu vor fi decontate.

Dacă beneficiarul nu a depus Raport de activitate intermediar, atunci Raportul de activitate final va cuprinde toate activitățile din Cererea de finanțare și se va putea depune o singură cerere de plată.

În cazul Rapoartelor de activitate care includ activități care au făcut obiectul verificării pe teren, Experții SLIN OJFIR vor urmări ca activitățile care nu au fost avizate la verificarea pe teren (prezintă bifa ”NU” în cadrul ”Fișei de verificare pe teren”) să nu fie incluse în Raportul de activitate (intermediar sau final) ca realizate, fiind în acest fel excluse de la plată.

Concluzia verificării (avizat/ avizat parțial/ neavizat) menționată în Raportul de activitate (intermediar/final) este comunicată beneficiarului de către expertul SLIN OJFIR în termen de maximum 6 (șase) zile lucrătoare de la primirea Raportului, prin intermediul formularului D1.4L - Notificarea de avizare/ avizare parțială/ neavizare a Raportului de activitate (intermediar/final).

În cazul avizării parțiale/ neavizării, beneficiarul are posibilitatea de a reface Raportul de activitate intermediar/final (ținând cont de observațiile menționate în adresa de înștiințare preluate din „Fișa de verificare a Raportului de activitate (intermediar/final)” – Formular D1.3L, în termen de 5 (cinci) zile lucrătoare de la primirea înștiințării. În cazul avizării parțiale/ neavizării a Raportului final de activitate, termenul de depunere a Raportului final revizuit poate fi prelungit cu maximum 10 zile lucrătoare. Fluxul procedural aplicabil după redepunerea acestuia este același cu cel aferent depunerii inițiale.

Raportul de activitate (intermediar/final) poate fi redepus o singură dată. În situația în care, după redepunerea Raportului de activitate, se constată că beneficiarul și-a însușit observațiile OJFIR, Raportul de activitate va fi avizat. În situația în care se constată că beneficiarul nu și-a însușit observațiile OJFIR sau nu a exclus din Raport activitățile neavizate, Raportul de activitate nu va fi avizat/ va fi avizat parțial și prin urmare, cheltuielile aferente acestor activități neavizate nu vor fi decontate.

Raportul de Activitate aprobat reprezintă document obligatoriu de plată.

5.4 Achizițiile

În funcție de tipul de beneficiar (public/privat) conform fișei măsurii în care se încadrează proiectul, beneficiarii vor aplica fie legislația de achiziții publice, precum și Manualul de achiziții publice și Instrucțiunile de achiziții pentru beneficiari publici (cod manual M01-03.1), fie Manualul operațional de achiziții pentru beneficiarii privați ai PNDR 2014-2020 și Instrucțiunile de achiziții pentru beneficiarii privați (cod manual





MINISTERUL AGRICULTURII
ȘI DEZVOLTĂRII RURALE



ASOCIAȚIA INTERCOMUNITARĂ „ȚARA ZARANDULUI” LEADER GAL

M01-03), aprobate prin ordin al ministrului agriculturii și dezvoltării rurale, în conformitate cu cerințele Autorității Contractante.

Nerespectarea de către beneficiarii FEADR a Instrucțiunilor privind achizițiile publice/private - anexă la contractul de finanțare, atrage neeligibilitatea cheltuielilor aferente achiziției de servicii, lucrări sau bunuri.

5.5 Plata

În etapa de autorizare a plăților, toate cererile de plată trebuie să fie depuse la GAL pentru efectuarea conformității, iar ulterior, la dosarul cererii de plată GAL va atașa și fișa de verificare a conformității emisă de GAL.

Beneficiarii au obligația de a depune la GAL și la AFIR Declarațiile de eșalonare - formular AP 0.1L conform prevederilor Contractului/Deciziei de finanțare cu modificările și completările ulterioare și anexele corespunzătoare.

Pentru depunerea primului dosar de plată, se vor avea în vedere prevederile HG nr. 226/2015, cu modificările și completările ulterioare, în vigoare la data depunerii Dosarului Cererii de Plată.

Dosarul Cererii de Plată (DCP) se depune inițial la GAL. După verificarea de către GAL, beneficiarul depune documentația însoțită de Fișa de verificare a conformității DCP emisă de către GAL, la structurile teritoriale ale AFIR (OJFIR/CRFIR – în funcție de tipul de proiect), în două exemplare pe suport de hârtie, la care atașează pe suport magnetic documentele întocmite.

În cazul în care cererea de plată este declarată „neconformă” de două ori de către GAL, beneficiarul are dreptul de a depune contestație. În acest caz, contestația va fi analizată de către alți doi experți din cadrul GAL decât cei care au verificat inițial conformitatea dosarului cerere de plată. Dacă în urma analizării contestației, viza GAL-ului rămâne „neconform”, atunci beneficiarul poate adresa contestația către AFIR. Depunerea contestației se va realiza la structura teritorială a AFIR (OJFIR/CRFIR) responsabilă de derularea contractului de finanțare.

GAL se va asigura de faptul că verificarea conformității dosarelor de plată la nivelul GAL, inclusiv depunerea contestațiilor și soluționarea acestora (dacă este cazul) respectă încadrarea în termenul maxim de depunere a dosarului de plată la AFIR.

Dosarul Cererii de Plată trebuie să cuprindă documentele justificative prevăzute în Instrucțiunile de plată (anexă la Contractul de finanțare), care se regăsesc pe pagina de internet a AFIR www.afir.info.

Pentru proiectele aferente submăsurii 19.2, pentru toate etapele, verificările se realizează în baza prevederilor procedurale și formularelor aferente submăsurii în care se încadrează scopul proiectului finanțat, conform codului contractului/deciziei de finanțare. Modelele de formulare care trebuie completate/prezentate de beneficiar (Cererea de plată, Identificarea financiară, Declarația de cheltuieli, Raportul de asigurare, Declarația pe propria răspundere a beneficiarului) sunt disponibile la OJFIR sau pe site-ul AFIR (www.afir.info). Decontarea TVA de la Bugetul de stat se poate solicita dacă beneficiarul se încadrează în prevederile OUG nr. 49/2015, conform dispozițiilor Contractului de finanțare și eventualelor modificări ale acestuia.

Pentru toate cererile de plată, după primirea de la AFIR a Notificării cu privire la confirmarea plății, în termen de maximum 5 (cinci) zile lucrătoare, beneficiarul are obligația de a informa GAL cu privire la sumele autorizate și rambursate în cadrul proiectului.





MINISTERUL AGRICULTURII
ȘI DEZVOLTĂRII RURALE



ASOCIAȚIA INTERCOMUNITARĂ „ȚARA ZARANDULUI” LEADER GAL

La tranșele de plată finale/ unice/ incluse în eșantionul de verificare se va realiza verificarea menținerii criteriilor de eligibilitate și de selecție. În cazul în care în urma verificării menținerii criteriilor de eligibilitate se constată că unul dintre ele nu mai este respectat, precum și dacă există suspiciunea de creare de condiții artificiale pentru obținerea finanțării, expertul care a efectuat verificarea va întocmi Nota preliminară de sesizare a neregulii și va respecta prevederile Manualului de procedură pentru Nereguli și Recuperare Datoriei al AFIR, versiunea în vigoare.

În cazul în care în urma verificării se constată că nu mai sunt îndeplinite unul sau mai multe criterii de selecție, expertul care a efectuat verificarea va reface punctajul și va analiza dacă punctajul proiectului este mai mare sau egal cu punctajul ultimului proiect selectat în cadrul sesiunii de depunere, respectiv cu punctajul minim stabilit de GAL pentru sesiunea respectivă, dacă nu există proiecte eligibile și neselectate. Dacă în cadrul Raportului de selecție al GAL se regăsește doar un singur proiect, în speță proiectul în verificare, se va analiza dacă punctajul recalculat este mai mare sau egal cu punctajul minim pentru selectarea unui proiect stabilit de către GAL pentru sesiunea respectivă. Dacă punctajul este mai mic, se propune rezilierea contractului de finanțare, dacă nu, proiectul își continuă implementarea fără întocmirea Notei preliminare de sesizare a neregulii.

Pentru proiectele aferente submăsurii 19.2, pentru toate etapele, verificările se realizează în baza prevederilor procedurale și formularelor aferente submăsurii în care se încadrează scopul proiectului finanțat, conform codului contractului/deciziei de finanțare.

Modelele de formulare care trebuie completate/prezentate de beneficiar (Cererea de plată, Identificarea financiară, Declarația de cheltuieli, Raportul de asigurare, Declarația pe propria răspundere a beneficiarului) sunt disponibile la OJFIR sau pe site-ul AFIR (www.afir.info).

Decontarea TVA de la Bugetul de stat se poate solicita dacă beneficiarul se încadrează în prevederile OUG nr. 49/2015, conform dispozițiilor Contractului de finanțare și eventualelor modificări ale acestuia.

Pentru toate cererile de plată, după primirea de la AFIR a Notificării cu privire la confirmarea plății, în termen de maximum 5 (cinci) zile lucrătoare, beneficiarul are obligația de a informa GAL cu privire la sumele autorizate și rambursate în cadrul proiectului.

5.6 Monitorizarea proiectului

Durata de valabilitate a Contractului de Finanțare cuprinde durata de execuție și durata de monitorizare. Beneficiarul trebuie să asigure continuitatea activității după încetarea acordării sprijinului, pe toată perioada de execuție și monitorizare a proiectului.

Condițiile și obligațiile solicitantului cu privire la monitorizarea proiectului sunt prevăzute în Anexa 1 la Contractul de Finanțare, Articolul 8 - Monitorizarea și Evaluarea Proiectului.

Precizare!

Prevederile prezentului ghid se completează cu versiunea în vigoare a Ghidului de implementare a Submăsurii 19.2 „Sprijin pentru implementarea acțiunilor în cadrul strategiei de dezvoltare locală” și a manualului de procedură aferent submăsurii disponibile pe site – ul www.afir.info.





MINISTERUL AGRICULTURII
ȘI DEZVOLTĂRII RURALE



ASOCIAȚIA INTERCOMUNITARĂ „ȚARA ZARANDULUI” LEADER GAL

Capitolul 6 - Informații utile pentru accesarea fondurilor nerambursabile

6.1 Documente necesare întocmirii Cererii de Finanțare

1. Anexa 1 - Cererea de finanțare.
2. Raportul asupra utilizării altor programe de finanțare nerambursabilă (obiective, tip de serviciu, elemente clare de identificare ale serviciului, lista cheltuielilor eligibile, costul și stadiul proiectului, perioada derulării proiectului) întocmit de solicitant, pentru solicitanții care au mai beneficiat de alte programe de finanțare nerambursabilă în perioada de programare anterioară, pentru aceleași tipuri de servicii.
3. Documente justificative pentru proiectele de servicii finalizate incluse în Raportul asupra utilizării altor programe de finanțare nerambursabilă
4. Documente care să ateste expertiza experților de a implementa activitățile proiectului (cv-uri, diplome, certificate, referințe, atestare ca formator emise conform legislației naționale în vigoare etc.)
5. Documente constitutive/ Documente care să ateste forma de organizare* – în funcție de tipul solicitantului (Statut juridic, Act Constitutiv, Cod Unic de Înregistrare, Cod de Înregistrare Fiscală, Înscrierea în Registrul asociațiilor și fundațiilor etc.).
*În acest caz, dacă în timpul evaluării se constată că documentul prezentat de solicitant nu este suficient, evaluatorul va solicita prin informații suplimentare documentul necesar cu elementele pe care trebuie să le conțină.
6. Oferte conforme - documente obligatorii care trebuie avute în vedere la stabilirea rezonabilității prețurilor. Acestea trebuie să aibă cel puțin următoarele caracteristici:
 - Să fie datate, personalizate și semnate;
 - Să conțină detalierea unor specificații tehnice minimale;
 - Să conțină prețul de achiziție, defalcat pe categorii de bunuri/servicii.Ofertele conforme reprezintă oferte comparabile, care răspund cerințelor din punct de vedere al performanțelor și parametrilor din cererea de oferte, al obiectului acestora și din punct de vedere financiar și sunt transmise de către operatori economici reali și care îndeplinesc condițiile de calificare, verificabile de către experții evaluatori.
7. Certificat constatator emis conform legislației naționale în vigoare, din care să rezulte faptul că solicitantul nu se află în proces de lichidare sau faliment.
Nu se depune în cazul solicitanților înființați în baza OG nr.26/2000 cu privire la asociații și fundații.
8. Copia actului de identitate a reprezentantului legal
9. Lista personalului implicat în proiect cu specificarea activităților ce urmează a fi desfășurate de fiecare expert formator propus.
10. **Lista principalelor activități de formare profesională/instruire în ultimii 3 ani, documente support pentru principalele activități de formare profesională/instruire**





MINISTERUL AGRICULTURII
ȘI DEZVOLTĂRII RURALE



ASOCIAȚIA INTERCOMUNITARĂ „ȚARA ZARANDULUI” LEADER GAL

11. Acord de parteneriat (dacă e cazul)
12. Curricula
13. Cod unic de înregistrare obținut de la APIA (**Cod RO APIA – obligatoriu la depunere**).
14. Declarație pe propria răspundere privind raportarea către GAL.(Anexa 6)
15. Declarație privind prelucrarea datelor cu caracter personal (Anexa 7)
16. Anexa 5 – Model orientativ fundamentare bugetară
17. Alte documente justificative, după caz.

6.2. Lista formularelor disponibile pe site-ul GAL

- Anexa nr. 1 - Cererea de Finanțare
- Anexa nr. 2 – Fișa măsurii M.1.2/1C
- Anexa nr. 3 – Acord de parteneriat - model
- Anexa nr. 4 – Contractul de Finanțare – model
- Anexa nr. 5 – Model orientativ fundamentare bugetară
- Anexa 6 - Declarație pe propria răspundere privind raportarea către GAL
- Anexa 7 - Declarație privind prelucrarea datelor cu caracter personal
- Anexele 8.1,8.2,8.3 - Proceduri/Fișe de evaluare a proiectului : Fișă de verificare a conformității, fișă de verificare a eligibilității, fișă de verificare a criteriilor de selecție
- Anexa 9 – Nota de îndrumare

6.3 GAL Țara Zarandului în sprijinul dumneavoastră

Fiecare cetățean al României, precum și persoanele juridice de drept român care se încadrează în aria de finanțare a Măsurilor din cadrul SDL, au dreptul să beneficieze de fondurile europene nerambursabile pentru finanțarea propriilor proiecte de investiții pentru dezvoltare rurală.

GAL Țara Zarandului vă stă la dispoziție de luni până vineri între orele 10:30 și 13:30 pentru a vă acorda informații privind modalitățile de accesare a fondurilor disponibile, alocate prin STRATEGIA DE DEZVOLTARE LOCALĂ a Țării Zarandului 2014-2020.

Echipele GAL Țara Zarandului vă pot acorda, pe loc sau în termenul legal (maxim 30 de zile), orice informație necesară în demersul dumneavoastră pentru accesarea fondurilor europene, disponibile prin intermediul SDL. Însă, nu uitați că echipa GAL Țara Zarandului nu au voie să vă acorde consultanță privind realizarea proiectului.

